AÑO SEPTIMO — Núm. 2.434 Dirección, Redacción y Administración: AVENIDA DE MAYO 769 (Porte pago) Buenos Aires, martes 5 de diciembre de 1922

Todas las cartas destinadas a la Redacción deben ser dirigidas al director

Como el diario no puede responsabilizarse por los manuscritos que se le envíen, ruega a los autores guarden copia de ellos.

Dirección Telegráfica: EPOCA, Buenos Aires.

Teléfonos: U. T. Administración 7370, Avenida: Administrador, 7373 id.; Director, 7375 id. Redacción, 7372 id.; Publicidad, 7371 id.; Expedición, 7374 id.; con 20 aparatos internos.
Cooperativa: 3927, Central.

La Epoca

PRECIOS DE SUBSCRIPCION

CAPITAL

$ m|n. $ m|n. $ m|n. $ m|n.
Por mes 2.50. Trimestre 7.50. Semestre 15. Año 28

INTERIOR

$ m|n. $ m|n. $ m|n.
Trimestre 7.50. Semestre 15. Año 28

EXTERIOR

$ oro $ oro $ oro $ oro
Por mes 2.50. Trimestre 7.50. Semestre 15. Año 28

Número del día, 0.08. — Número atrasado (dentro de los 30 días), 0.20.

Servicio telegráfico especial para LA EPOCA

(DE LA UNITED PRESS - AGENCIA HAVAS Y NUESTROS CORRESPONSALES)

Instrucciones enviadas por M. Poincaré a los delegados franceses a la conferencia de Lausana

La cuestión de los estrechos del Bósforo y los Dardanelos

El jefe del gabinete bávaro resolvió no firmar la carta de excusas exigida por los aliados

EL PROBLEMA IRLANDES

La conferencia de Lausana

WASHINGTON, diciembre 5 (U. Press)—Anúnciase que el secretario de Estado, Mr. Hughes, y el presidente Harding, tienen plena confianza en los observadores norteamericanos enviados a la conferencia de Lausana, y se sabe que Estados Unidos pedirá estricta igualdad en las negociaciones sobre la libertad de los estrechos y las ventajas comerciales.

LONDRES, diciembre 5 (United Press). — Comentando la actuación de los delegados rusos en la conferencia de Lausana, los diarios londinenses constatan el cambio de atmósfera en los círculos de la Conferencia después de la declaración efectuada por el señor Chicherin y expresan sorpresa por la pretensión de los Soviets en querer asumir la representación de Turquía.

PARIS, diciembre 5 (U. Press). — Se anuncia semi oficialmente que en las instrucciones enviadas a los delegados franceses en Lausana por el presidente del Consejo, Mr. Poincaré, está contenida una proposición de limitaciones navales en el mar Negro.

M. Poincaré se muestra favorable a permitir el paso de buques de guerra por los estrechos, pero en número limitado. Se declara en favor de la más amplia libertad posible para los buques mercantes. Se opone al mantenimiento de tropas en los estrechos en forma permanente y es partidario del establecimiento de una comisión internacional de control.

La crisis ministerial chilena

SANTIAGO DE CHILE, diciembre 5 (A. Havas). — Interrogado el primer magistrado, doctor Arturo Alessandri, manifestó que esperaría que los partidos tomaran sus posesiones definidas, para iniciar una rápida solución de la crisis ministerial.

Saludo del canciller hondureño al presidente de Chile

SANTIAGO DE CHILE, diciembre 5 (A. Havas). — Con motivo de la inauguración de la estación de radiotelegrafía de Tegucigualpa, el canciller de Honduras, envió radiotelegráficamente un afectuoso saludo al presidente de la República, doctor Alessandri.

La industria metalúrgica en Chile

SANTIAGO DE CHILE, diciembre 5 (A. Havas)—Se halla próxima a finiquitarse una importante negociación para establecer en el país la fabricación de "coke", con el fin de emplearlo en la industria metalúrgica. También se proyecta la instalación de la industria metalúrgica en gran escala.

El protocolo de Wáshington

SANTIAGO DE CHILE, diciembre 5 (A. Havas). — Las gestiones iniciadas a fin de que se prorrogue la ratificación del protocolo, continúan en el mismo estado.

En los círculos parlamentarios se estima que entre hoy y mañana el Congreso peruano se pronunciará al respecto. Por otra parte, se abriga la seguridad de que se pronunciará favorablemente.

SANTIAGO DE CHILE, diciembre 5 (A. Havas). — La prensa de esta ciudad continúa dando los nombres de los probables defensores de los derechos de Chile, en Washington.

En honor del rector de la Universidad de París

PARIS, diciembre 5 (A. Havas). —El ministro plenipotenciario del Perú en esta capital, señor Cornejo, ofreció un banquete en honor del rector de la Universidad de París, señor Appell y señora.

Un nuevo descubrimiento del profesor Wassermann

BERLIN, diciembre 5 (U. Press). —El profesor Wassermann inventor de la prueba por reacción para revelar la existencia de la avariosis anunció un nuevo descubrimiento alemán llamado "Bayer 205". Tiene por objeto combatir la enfermedad del sueño y también sirve para inmunizar temporalmente contra la avariosis.

Unión de la República del Extremo Oriente con Rusia

WASHINGTON, diciembre 5 (U. Press) — La delegación comercial de la República de Extremo Oriente anuncia que la asamblea nacional de Chita, votó por unanimidad el 12 de noviembre, en favor de la unión con el soviet de Rusia, a raíz de lo cual disolvióse dicha asamblea, dejando a un comité de siete que asuma el gobierno del territorio de la República.

Resolución del jefe del gabinete bávaro

BERLIN, diciembre 5 (Agencia Havas) — El "Vorwaerts" publica en su número de hoy un telegrama de Munich anunciando que el jefe del gabinete bávaro resolvió no firmar la carta de excusas exigidas por los aliados y que se puso en viaje con destino a Berlín en donde llegará hoy, para conferenciar a ese respecto con el canciller Dr. Cuno.

El ex presidente Wilson

WASHINGTON, diciembre 5 (United Press) — El ex presidente Wilson paseó por los parques y las calles casi a diario durante toda la semana pasada y se cree que pronto pueda ya ocuparse de los asuntos públicos.

Declaraciones de M. Levy sobre la situación financiera de Francia.

PARIS, diciembre 5 (A. Havas). — El conocido financista, señor Raphael Levy, entrevistado acerca de la situación financiera actual de Francia, declaró que los ataques dirigidos en contra del valor del franco en estos últimos tiempos, son completamente injustificados.

Existen dos elementos, dijo, que repercuten sobre el cambio, éstos son: el balance del comercio con el exterior y la cantidad de papel moneda que no puede ser convertido, es decir los billetes de curso forzoso que existen en el país.

Sin embargo la circulación de oro en el bando de Francia es actualmente inferior a lo que era hace un año, siendo hoy de 36.000 millones mientras hace un año era de 37.000 millones.

En cuanto al canje de mercaderías con el extranjero se produjo un leve excedente de importación durante el año en curso, llegando a superar a las exportaciones en la suma de 1.500 millones, mientras que hace tres años, el excedente de importaciones era de 25.000 millones de francos.

Las exportaciones francesas de artículos manufacturados, que constituyen el elemento más significado de la actividad industrial de una nación, aumentan constantemente, mientras que las importaciones disminuyen.

En cuanto la cuestión exterior de Francia quede arreglada, este país volverá a recuperar la situación financiera que ocupaba antes de la guerra.

Terminando sus declaraciones, el señor Levy compara el franco al marco y pone de relieve la diferencia que existe entre la moneda de una nación victoriosa que realiza esfuerzos enérgicos para cumplir todos sus compromisos, con la del país vencido que elude la ejecución de los tratados que ha firmado.

El rey Víctor Manuel recibió en audiencia al capitán Mazzinghi

ROMA, diciembre 5. (U. Press)— El rey recibió en audiencia al capitán Gino Mazzinghi, versando la conversación sobre el orfelinato de Florencia que fundó la Asociación de Jóvenes Cristianos. El soberano prometió ocuparse de la concesión de un subsidio anual.

M. Clemenceau en Norte América

WASHINGTON, diciembre 5. (U. Press). — Llegó M. Clemenceau siendo oficialmente recibido en la estación ferroviaria por los señores Jusserand y Bliss. Se encaminó inmediatamente a la mansión de Mr. Henry White donde fija su residencia mientras esté en la Capital Federal.

El "tigre" espera entrevistarse mañana con el presidente Harding y será huésped de honor en un almuerzo de la Casa Blanca el jueves.

La salud de la señora Harding

WASHINGTON, diciembre 5. (U. Press). — El almuerzo ofrecido por el presidente Harding a los delegados centroamericanos, es el primer acontecimiento social en la Casa Blanca, desde la enfermedad de la señora Harding, quien va mejorando rápidamente. Se espera que sea posible al presidente y su esposa pasar las navidades en Florida.

La próxima conferencia de Londres

LONDRES, diciembre 5 (Ag. Havas) — Refiriéndose a la próxima reunión de los jefes de gabinete aliados, "The Daily Telegraph" opina que la reunión preliminar de Londres será más importante que la de Bruselas, siempre que pueda establecerse un acuerdo entre los interesados.

Antecedentes de la guerra en el Asia Menor

PARIS, diciembre 5 (Ag. Havas) —En su número de la fecha "Le Matin" continúa la publicación de las cartas dirigidas al ex jefe del gabinete griego Sr. Venizelos, por el ex ministro de Grecia en París, señor Romanos.

En una de fecha 16 de febrero de 1920, dice que, almorzando con Mr Lloyd George, éste le declaró que en la cuestión de Esmirna había debido entablar una lucha no solo con el jefe del gabinete francés, sino también en contra del ministro de Relaciones Exteriores de la Gran Bretaña.

En otra carta de fecha 25 de febrero del mismo año, repite que el primer ministro francés se demuestra infratable en la cuestión de la abolición del dominio del sultán en Esmirna, porque Francia no se halla dispuesta a recomenzar la guerra.

Y finalmente, en otra de fecha 16 de febrero de 1920, dice que el ministro de Guerra francés parece participar de la opinión del jefe del gabinete.

Carreras de bicicletas

NUEVA YORK, diciembre 5. (U. Press). — En las carreras de ciclistas emprendidas en Madison Squaro Garden, siete ciclistas chocaron y todos ellos están al cuidado de médicos, aunque ninguno está herido de gravedad. Goullet y Belloni, son los que van delante, el primer día.

La situación irlandesa

LONDRES, diciembre 5 (Ag. Havas)—La mayoría de los diarios de esta capital demuestran optimismo respecto a la situación de Irlanda y opinan que en breve cesará el reinado de la violencia.

LONDRES, diciembre 5 (United Press). — En la cámara de los lores el Lord Canciller leyó el asentimiento real, con lo que termina la aprobación de la constitución irlandesa.

Crisis ministerial española

MADRID, diciembre 5 (U. Press). —El jefe del gobierno señor Sánchez Guerra desde el banco azul ha anunciado la crisis ministerial.

La situación en Constantinopla

LAUSANA, diciembre 5 (U. Press) —El pontífice romano envió una carta a la conferencia protestante contra la situación en Constatinopla, donde los turnos no permiten a los cristianos salir, sin que primeramente vendan las propiedades a los musulmanes, y firmen un documento comprometiéndose a no volver.

También declara que las minorías cristianas y armenias en general en todo el imperio corren peligro.

En el socialismo italiano

ROMA, diciembre 5 (U. Press) — Por invitación del señor Baratono varios diputados de ambas tendencias socialistas reuniéronse en Montecitorio. Entre ellos estaban Buozzi, Metteotti, Zirardini, Vella, Donati y Baratono, quien propuso una "entente" entre los unitarios y los maximalistas para un movimiento común sidicalista y político. En la citada reunión se reconoció la necesidad de más estrecha afinidad entre los grupos socialistas. Baratono concluyó abogando por una labor de revisión.

La conferencia centro americana

NUEVA YORK, diciembre 5. (U. Press). — El "Tribuna" en su editorial de hoy dice: "Aunque existen muchos prejuicios entre los pueblos latinoamericanos, hay muchos intereses y muchos vínculos de amistad. Como en la conferencia pro limitación de armamentos del año pasado, la conferencia centroamericana se propone estimular el espíritu de cooperación entre las naciones, eliminando las causas de malentendidos". Dice el mismo diario que esta conferencia podrá valer como precedente para las conferencias regionales del futuro.

Información local de última hora

Tesorería General de la Nación

HABERES DE LA ADMINISTRACION, POR NOVIEMBRE

La Tesorería General de la Nación pagó esta tarde las planillas de sueldos y gastos por el mes de noviembre último, de las siguientes dependencias de la administración:

Estado Mayor del Ejército, Pensionistas Civiles, Aduana de Campana, Juzgado Federal de La Plata, Escuela Superior de Guerra, Arzobispado y obispados de La Plata, Santa Fe y Tucumán, Dirección General de Sanidad, Instituto del Profesorado en Lenguas Vivas, Ministerio de Obras Públicas, Escuela Nacional de Artes, secretaría electoral del Juzgado Federal de la Capital, Consejo Nacional de Educación, Intendencia de Guerra, Caja de Conversión, Escuela Profesional de Mujeres núm. 1, Administración de Correos y Telégrafos, Departamento Nacional de Higiene, Intendencia de Marina, Escuela Profesional "Dolores Lavalle de Lavalle" y Escuela Normal de Maestras núm. 6.

Además, efectuó los pagos que a continuación se mencionan: Crédito Público Nacional, $ 200.000; Arsenal de Guerra, 100.000; FF. CC del Estado, 200.000;; Ministerio de Relaciones Exteriores, gastos de octubre y sueldos, 21.509;; Caja Nacional de Jubilaciones y Pensiones, aportes, 102.411; letra, 315.744; Universidad Nacional de Córdoba, 133.734 y Estado Mayor del Ejército, sueldos de octubre, 5.775.

Lo pagado hoy por la Tesorería asciende a $ 4.108.063.

Escuelas de Territorios

Visita del Inspector General

El inspector general de territorios, siguiendo una práctica recomendable, dirigió al presidente interino del Consejo, profesor Boero, un telegrama dando cuenta de su visita a las escuelas de territorios y las necesidades más apremiantes.

El telegrama recibido dice:

"Señor presidente del Consejo Nacional de Educación, profesor don Jorge A. Boero:

Llego a ésta después de haber visitado escuelas Plaza Huincul, Zapala, Santo Domingo, Agrio Balsa, Naunanco, Chos Malal, Chacaicó, La Salada, Chapua, Tricao Malal, Cajón del Cunleubri, Cancha Huinganco, Los Menucos, Curimalinda, Curileufú, Tres Chorros, Tralatué, Colipulli, Trahumeura, Coihueco y Comunco.

En todas estas localidades se justifica instalación de escuelas, pero para regularizar la asistencia es indispensable que la acción del Consejo vaya más allá, hasta proveer de alimento y ropa a los niños para que puedan concurrir, puesto que en algunos lugares la miseria es tan grande que los niños no tienen con qué cubrir sus cuerpecitos. Son necesarias nuestras escuelas por existir población escolar suficiente en Santa Isabel, Vega del Sobradero, Molinchico, Chacay Melhué, Ojo de Agua de Catan Lil, Chimeuin, Ojos de Agus Filmatue. Local gratuito cedido por los vecinos. — Próspero G. Alemandri".

En la Gobernación de La Pampa

Instalación de la primera municipalidad electiva en Caleufú y Trenel

El Ministerio del Interior ha sido informado que el gobernador del territorio de La Pampa, teniente coronel Núñez, en uso de la facultad que le confiere el artículo 6o de la ley 1532, ha dictado una resolución por la cual convócase para el día 7 de enero próximo a los pueblos de Caleufú y Trenel para la instalación de su primer Concejo Municipal.

Designanse para constituir las comisiones receptoras de votos a las siguientes personas:

Caleufú. — Titulares: doctor Manuel Elkin ,señor Palmiro Rully, señor Arsenio N. Jofre. Suplentes: señores: Emilio Riva, Marcelino Chamorro y Raúl Sugasti.

Trenel. — Titulares: doctores Ricardo Lavalle, Ignacio Galíndez y señor E. Cevallos Lloveras. Suplentes. señores Benjamín Alverde, Diego Lockar y Aníbal Cambas.

La mesa receptora de votos funcionará, en cada pueblo en el local de la escuela más céntrica. Por secretaría se darán las instrucciones necesarias.

Obras del Palacio de Justicia

EL MINISTRO DE OBRAS PUBLICAS REALIZA UNA VISITA DE INSPECCION

El sábado pasado el doctor Loza, acompañado por el juez de instrucción doctor Domínguez, realizó una visita de inspección a las obras del Palacio de Justicia. El ministro conferenció después con el director general de Arquitectura, ingeniero Ghiglianza, disponiendo que se apresure la colocación de las puertas de entrada a dicho palacio. Asimismo, dispuso que la citada repartición realice las obras necesarias para evitar las inundaciones en épocas de lluvia en la escalera de honor de la Suprema Corte.

Se solicita la construcción de una linea ferroviaria entre Concordia y Federal

NOTA AL DOCTOR LOZA DE LOS VECINOS DE CONCORDIA

El Centro del Comercio, Industria y Trabajo de Concordia ha dirigido al ministro doctor Loza una extensa nota, pidiendo que el gobierno nacional se haga cargo de la construcción de la línea entre Concordia y Villa Federal de que era concesionaria la empresa del ferrocarril Nordeste Argentino.

Manifiesta la institución recurrente que la expresada concesión fué declarada caduca por decreto de fecha 2 de mayo de 1917, y que el gobierno provincial, que en un principio se propuso hacerse cargo de la construcción, ha desistido por ahora de realizarla, por falta de recursos.

Hacen, además, presente que Villa Federal sólo cuenta como vía de comunicación con deficientes caminos carreteros y que esa región es una de las más ricas y productivas de la provincia.

Terminan manifestando que la construcción de la línea de Diamante a Curuzú Cuatiá, pasando por Federal, no importa una solución para esta localidad, pues Federal dista 252 kilómetros de Diamante, mientras que de Concordia sólo dista menos de 100 kilómetros.

El ministro ha pasado esa nota a informe de la Administración de los Ferrocarriles del Estado, como medida previa.

Magisterio de la Capital

SUELDOS DE NOVIEMBRE

A cuenta del importe de los haberes per el mes de noviembre último, de los maestros que prestan servicios en las escuelas, que funcionan en el distrito federal, la habilitación del Consejo Nacional de Educación recibió hoy del Ministerio de Hacienda la suma de $ 1.000.000 m|n.

UNIVERSIDAD DE CORDOBA

El Ministerio de Hacienda giró esta tarde $ 133.734 m|n., importe de la planilla de sueldos y gastos por el mes de octubre último, de la Universidad de Córdoba.

Ferrocarriles del Estado

A la administración de los Ferrocarriles del Estado le fueron entregados esta tarde 200.000 $ m|n. que deberán invertirse en la construcción de nuevas líneas férreas.

Hasta la fecha, la citada administración ha recibido, con idéntico destino, la suma de 1.600.000 $ m|n.

Pensionistas civiles

La Contaduría General de la Nación recibió 60.000 pesos moneda nacional para iniciar el pago de las pensiones civiles, por el mes de noviembre pasado.

La liquidación de las pensiones de referencia fué iniciada en la fecha.

DIPLOMATICAS

Cónsul en Río Grande—

El habilitado del ministerio de Relaciones Exteriores recibió hoy de la Tesorería General de la Nación 1.509 pesos m|nacional, para el pago de los sueldos del cónsul argentino en Río Grande, por el 2o. trimestre del año en curso.

Obligaciones a corto plazo

Renovación de un crédito por 7.000.000 de pesos

El Ministerio de Hacienda ha procedido a la renovación en instituciones bancarias de la plaza, de créditos a corto plazo por valor de 7.000.000 de pesos y con vencimiento en el curso de la presente semana.

La operación se ha realizado al 4 3|4 0|0 de interés y a 180 días de plazo.

Por intermedio de la Tesorería de la Nación, el Departamento de Hacienda canceló esta tarde una letra, que vencía hoy, por 315.744 $ moneda nacional.

Llegada a Trelew de la escuadrilla de caza

El gobernador del territorio nacional del Chubut, doctor Oreste Franzoni, comunicó telegráficamente al ministerio del Interior que hoy, a las 13.30 horas llegó a Trelew la escuadrilla de caza al mando del capitán Parodi.

El doctor Franzoni se trasladó a dicha localidad para prestarle el concurso necesario.

En Necochea se prepara una gran recepción al Presidente Alvear

Programa de agasajos elaborado por la comisión popular

Visita al Puerto e inauguración de un ramal ferroviario

Como lo anticipamos, hace más de quince días, el Presidente de la República, doctor Alvear, acompañado por los ministros de Marina y Obras Públicas, almirante Domecq García y doctor Loza, sus edecanes teniente coronel Quiroga y capitán de fragata Fablet, el diputado nacional doctor Canale, el senador provincial señor Pieres, el presidente del directorio del Ferrocarril del Sud, señor Guerrico y muy pocas personas más, se ausentarán el 9 del corriente a Necochea, en un tren especial, para visitar el domingo 10 el puerto de Quequén.

La visita del primer magistrado a la floreciente ciudad del sud bonaerense, dará motivo a múltiples agasajos, cuya organización está a cargo de una calificada comisión de vecinos que presiden el intendente municipal, señor Baldomero Sagasta y el senador provincial, don Ramón Pieres.

El Presidente de la República y su comitiva serán recibidos en la estación ferroviaria, a las 9 de la mañana, por una manifestación popular, encabezada por las autoridades locales y miembros de la comisión de vecinos, que acompañará al doctor Alvear hasta el palacio municipal, donde el intendente le dará la bienvenida.

Luego, desde los balcones de la Municipalidad, el primer magistrado presenciará un desfile escolar que se prepara en su honor.

A continuación, se dirigirá la comitiva en un tren especial desde la estación Quequén a Puerto Quequén con lo cual quedará inaugurado este ramal del Ferrocarril del Sud.

A mediodía se servirá un almuerzo popular al que concurrirán más de 700 personas.

Después, el Presidente de la República hará la visita al puerto local y si es posible una excursión mar afuera, utilizándose una embarcación oficial.

En automóviles la comitiva se trasladará más tarde al balneario, después de cuya visita, de 17 a las 19 horas, tendrá lugar una recepción en la Casa Municipal con asistencia del primer mandatario.

A las 20.30 horas se realizará un gran banquete en el Necochea Hotel, después del cual el doctor Alvear y su comitiva se dirigirán en automóviles al centro de la ciudad para concurrir al corso de flores que tendrá lugar en el bulevar Alsina y calle 25 de Mayo, en un trayecto de 14 cuadras.

A las 23 horas el Presidente de la República emprenderá viaje de regreso a la Capital, donde arribará el lunes 11 a primera hora.

Con motivo de la visita presidencial a Necochea correrán trenes especiales hasta dicha localidad de Tandil, Tres Arroyos, Ayacucho, Balcarce, Lobería, Juárez y González Chaves, lo que hace prever una afluencia extraordinaria de público

La comisión de recepción que tiene a su cargo la organización de los homenajes que se rendirán al doctor Alvear, ha quedado constituida así:

Presidentes: senador provincial don Ramón Pieres e intendente municipal Sr. Baldomero Sagaste: secretario, Sr. Pedro Azcoiti; vocales Sres. Emiliano Abasolo, Emilio Castañes, José Puchiarelli, Antonio Ignacio, M. del Rider, S. Bonzatti Alejandro Sampietro, Justo Aldaniz Ismael Aguirre Reta, Alejandro Calzada, Oscar Gold de Tucovich, Ramón E. Arriaga

Los directorios de la Sociedad Ciudad Quequén y Banco El Hogar Argentino enviarán delegaciones.

El Presupuesto del Consejo

NOTA AL MINISTRO DE ACIENDA

El Consejo Nacional de Educación, ultimo el estudio del Presupuesto de la repartición para 1923, y resolvió elevarlo al P. E., con la nota que publicamos a continuación, en la que se manifiesta no ser posible más economías de las efectuadas. La nota dice:

"Buenos Aires, diciembre 4 de 1922.—A S. E. el señor Ministro de Hacienda de la Nación, doctor don Rafael Herrera Vegas. — Tengo el honor de dirigirme a V. E. acompañando una planilla de las modificaciones introducidas en el proyecto de Presupuesto elevado por el H. Consejo con fechas 21 de noviembre ppdo.

El Consejo que presido se ha sujetado, dentro de lo posible, a las bases que nos diera la Comisión Administrativa encargada por el ministerio de financiar el plan de gastos para 1923. Revisando cuidadosamente, cada una de las partidas incluídas en su mencionado proyecto ha logrado reducir su total en pesos 4.481.592 m|n. En realidad, esas reducciones alcanzan a $ 9.881.592 m|n., pues hay que sumar a las cantidades deducidas los pesos 5.400.000 m|n., en que, la Comisión citada ha ampliado el cálculo hecho por el Consejo sobre el producido con que la comisión territorial contribuye a la formación de los recursos propios de este cuerpo.

Las cifras globales del presupuesto ascienden entonces a 66.278.748 pesos m|n., calculando en 10.000.000 de pesos los fondos destinados a cumplir las prescripciones de los artículos 5o. y 6o. de la ley 11.178.

El Consejo que presido me encarga de manifestar al Excmo Sr. Ministro que no le es posible disminuir más su cálculo de gastos, sin preparar una clausura de escuelas para el año próximo o afectar partidas imprescindibles que habrían de ser cubiertas por créditos suplementarios. Como esto equivaldría a presentar a sabiendas un presupuesto con déficit, el H. Consejo conceptúa más honrado el hacer una ordenación de gastos que refleje con exactitud y precisión las erogaciones que demandará el sostenimiento de nuestra organización escolar y administrativa para el año próximo.

No deja de reconocer el H. Consejo que si se coteja el presupuesto adjunto con el de 1920 resulta una diferencia muy elevada, mas es necesario advertir que en esa diferencia, diez millones corresponden a la aplicación del salario mínimo y de la escala de sueldos de acuerdo con los artículos 5o. y 6o. de la ley de presupuesto en vigor. Los seis millones restantes se originan en fundaciones escolares determinadas por la necesidad de combatir el analfabetismo, llenando los fines que la ley 1420 prescribe al H. Consejo. Ni un solo puesto administrativo nuevo ni un solo aumento de sueldo figura en el plan de gastos adjuntos, habiéndose el H. Consejo limitado a encuadrar en él los nuevos establecimientos de enseñanza creados durante el año en curso. Las ampliaciones de ciertas partidas de gastos generales son, también, imperiosas, pues esos gastos correlativos al crecimiento del organismo escolar, han sido severamente calculados y no podrían ser desatendidos sin exponernos a quedar en descubierto antes de finalizar el ejercicio.

Como puede advertirlo el Excmo. señor ministro, el H. Consejo ha sacrificado a la obligación de hacer economías su plan de difusión escolar para el año próximo, recomendándose a no crear una sola escuela más, a pesar de que su fundación es reclamada en toda la República.

En resumen, el H. Consejo ha alcanzado el límite extremo a que puede llegar en materia de severidad financiera. Entrega su presupuesto convencido de que los sagrados intereses de la educación quedan bien confiados al patriotismo del señor ministro y a su amor por el progreso de la cultura argentina.

Saluda al Excmo. señor ministro con su más distinguida consideración. — Jorge A. Boero. — Víctor Juan Guillot.

Fallecimiento del Gobernador del Chaco

Decretos de honores oficiales

Por el Ministerio del Interior se dictó esta tarde un decreto de honores oficiales al gobernador del Chaco, capitán Arbó y Blanco, fallecido en la mañana de hoy.

El citado decreto, que fué comunicado en seguida al gobernador interino del territorio y a las dependencias nacionales, dice así:

"Habiendo fallecido el gobernador del territorio nacional del Chaco, capitán D. Oreste Arbó y Blanco, y en atención a los servicios prestados, el Presidente de la Nación Argentina decreta:

Durante el día del sepelio la bandera nacional permanecerá izada a media hasta en señal de duelo, en todos los edificios públicos, buques de la armada y fortalezas.

Por el Ministerio de Guerra se impartirán las órdenes del caso para que en el acto de la inhumación de los restos se tributen al extinto los honores militares correspondientes".

Las vacantes de suboficiales del ejército

Decreto del P. E.

Se ha dado a conocer hoy un decreto del P. E. por el que se prohibe llenar las vacantes de suboficiales con otro personal que no sea de carrera, es decir, que no haya egresado de la Escuela de Suboficiales del Ejército.

GUERRA Y MARINA

ESTADO MAYOR DEL EJERCITO

La Tesorería General de la Nación liquidó esta tarde las planillas de sueldos del Estado Mayor del Ejército, por los meses de octubre y noviembre últimos.

RECONOCIMIENTO

Por decreto de la fecha, se reconoció como expedicionario al Chaco, al extinto coronel del ejército, don Jorge Señorans.

CAMBIO DE DESTINO

Pasó a prestar servicios al regimiento de gendarmería, el veterinario asimilado a subteniente Carlos O. Sarmiento.

GUERREROS DEL PARAGUAY Y EXPEDICIONARIOS

La Dirección Administrativa del Departamento de Guerra recibió en la fecha 246.868 $ m|n. destinados al pago de los sueldos por el mes de noviembre de los retirados Guerreros del Paraguay y Expedicionarios al Desierto.

HABERES DE GUERRA Y MARINA POR NOVIEMBRE

La Intendencia de Guerra recibió hoy 272.738 $ m|n. total de los sueldos por el mes de noviembre pasado, del personal que presta servicios en las 5 divisiones del ejército, en la Escuela Superior de Guerra y en el Estado Mayor del Ejército.

A la Intendencia de Marina le fueron entregados 410.681 $ m|n importe de los haberes por el citado mes del personal dependiente de las siguientes reparticiones de la armada nacional:

Arsenal Naval de Buenos Aires, Comandancia de Martín García, id. de Torpedos y Minas, Escuela Preparatoria No. 1, hospitales navales de Buenos Aires y La Plata, personal en

2.ª EDICION

el extranjero, agregados navales en el extranjero, 3a. región naval, Hospital de Puerto Militar, Escuela de Aerostación Naval, Prefectura General de Puertos, Escuela Nacional de Pilotos, Retirados, Guerreros del Paraguay, Escuela Mecánica, Escuela Naval Militar, Prefectura General Marítima y buque "Libertad".

ARSENAL DE GUERRA

Cumpliendo órdenes del Ministerio de Hacienda, la Tesorería General entregó hoy al Arsenal de Guerra la suma de 100.000 $ m|n. a cuenta de su déficit.

PAGO DE HABERES

La Tesorería de la Dirección General de la Armada ha dado comienzo al pago de los haberes del mes de noviembre ppdo., a los retirados de la Armada, pensionistas de Marina, expedicionarios al desierto y guerreros del Paraguay.

ORGANIZACION DE LOS ARCHIVOS MILITARES

Hoy a las 16 horas se inició el ciclo de conferencias sobre archivos militares, que por invitación del director de la Escuela Superior de Guerra, teniente coronel José Ma. Mayorga, dará en el local de la misma el jefe de los archivos generales del Banco de la Nación Argentina, Sr. Eduardo Mujica Farias.

Oportunamente dimos a conocer los temas que abarcarán las conferencias en cuestión, las que han despertado un gran interés entre los jefes y oficiales del Ejército.

JUSTICIA MILITAR

Fué elevada a plenario la causa instruída al sargento 1o. del Ejército, Vicente Bernabé.

PERMISOS DE MATRIMONIO

Por intermedio del Ministerio de Guerra, se concedió permiso para contraer enlace a los sargentos primeros José Cicognari y Juan Buzán.

MAESTROS DE BANDAS MILITARES

El Ministerio de Guerra ordenó el pase de los siguientes maestros de bandas militares:

Al 9o. de Infantería, Alois Moravéc; al 12 de la misma arma, Antonio Camertoni; al 16 de Infantería, Lorenzo Antonio Seaduto; a la Escuela de Tiro, Torcuato Napoleoni y a la Escuela de Sub Oficiales, Luis Alauzet.

DESIGNACION

El profesional Martín Hernández fué nombrado para desempeñar el cargo de armero del regimiento 17 de Infantería.

FONDOS PARA LA CONSTRUCCION DE MATERIAL

Por un decreto firmado en la fecha se ordena que se entreguen $ 90.000 a la Dirección General de Arsenales y 10.000 $ al batallón de ferrocarrileros, con destino a la construcción de material para los cuerpos de ingenieros del Ejército.

JUNTA CALIFICADORA

Los miembros de la junta calificadora del Ejército, se reunieron esta tarde, a fin de estudiar los legajos personales de los jefes y oficiales en condiciones de ascenso.

MOVIMIENTO DE BUQUES

Salió de Río Gallegos, en viaje a Puerto Militar, el transporte de mar "Vicente Fidel López".

—Procedente de Asunción del Paraguay, llegó a La Paz (Entre Ríos), el transporte "Constitución".

En honor de las familias menesterosas

Iniciativa de los jueces de paz

La comisión de jueces de paz que tiene a su cargo la tarea de allegar fondos para socorrer a las familias menesterosas demandadas por desalojo, dará mañana a la noche su tercera función de beneficio en el teatro General Belgrano, calle Cabildo 2165, con el siguiente programa:

Film; acto de concierto por el coro, rondalla y violines de Casa de Galicia; Leopoldo Simari, monólogo; Pierrette Fiori, canciones internacionales; Iberia-Ortega, bailes; Teresita Zazá, tonadillas; Guido Appiani, parodista; Paolo Fiori, juegos malabares; Blanquita, bailes clásicos; Agudiez, ventrílocuo; Petit Margarita, parodista de tangos; Gaby-Herrera, bailes de salón; Rosita Macareno, bailes regionales; Las Crisálidas, bailes internacionales.

La banda de policía amenizará los entreactos.

Dado el móvil que persiguen sus iniciadores desde ya puede descontarse el éxito del festival.

EN LA PRESIDENCIA

Después de asistir al acto realizado en el Asilo de Huérfanos que sostiene la Sociedad de Beneficencia, el Presidente de la República regresó a la Casa de Gobierno pasadas las 17 horas.

El doctor Alvear recibió las visitas del gobernador de Buenos Aires, señor José Luis Cantilo, y del Presidente del Banco de la Nación, ingeniero Federico Alvarez de Toledo.

A última hora, el primer magistrado recibió a una delegación de estudiantes de la Universidad del Litoral, que concurrió acompañada por el profesor de la misma, doctor Davel.

El senador doctor Galio, acompañando al ministro de Gobierno de Tucumán, doctor Celedonio Gutiérrez, también estuvo en la Presidencia con el fin de entrevistarse con el doctor Alvear.

Construcción de una verja en el Puerto de la Capital

Las obras se prosiguen con toda actividad

Satisfaciendo deseos enunciados por el señor Presidente de la Nación doctor Alvear, el ministro de Obras Públicas ordenó hoy al director general de Navegación y Puertos, ingeniero Canale, que la repartición a su cargo proceda, a la mayor brevedad, a proyectar la construcción de una verja de mampostería y fierro, con puertas de entrada y demás instalaciones del caso, que sirva de circunvalación al Puerto de la Capital, a fin de evitar en absoluto toda posibilidad de contrabandos. El muro de mampostería que actualmente construye la citada repartición, de acuerdo con un proyecto anterior, y cuya extensión, ya construída, es más o menos de unos 300 metros, será modificado, agregándole la correspondiente estructura metálica. Para la construcción de la verja expresada existen fondos autorizados, calculándose que el saldo disponible asciende a $ 500.000 m|n. A fin de convenir los detalles de este proyecto el doctor Loza visitará hoy en compañía del ingeniero Canale la zona portuaria.

Campaña contra la langosta

MOVIMIENTO DE LAS MANGAS

En la Dirección General de Agricultura y Defensa Agrícola se han recibido los informes que damos a continuación sobre el movimiento de las mangas de langosta:

Villa María: Asentóse en el distrito Viamonte una manga de voladora pesada, la que actualmente desova. Por los desoves producidos en el mes de octubre nace mosquita en el distrito Cintra.

San Urbano: En el lugar Chapuy, perteneciente al distrito Runciman, apareció otra regular manga de voladora, dirigiéndose con rumbo sudeste.

Rosario: Las mangas que invadieron los distritos Godeken, Berabevú, Los Quirquinchos, Bigand, Los Molinos, Villada y Chañar Ladeado, todos del Dep. Caseros, depositan las larvas en distintas zonas de los mismos.

Santa Fe: En el Dep. Las Colonias, en distritos San Agustín y Matilde, comprobóse el nacimiento de mosquita. Trasfórmase en saltona la mosquita nacida en Empalme. San Jerónimo Norte, San José, Las Tunas, Frak y Sauce Indígena, del anterior departamento.

Tucumán: Procedente del norte entró al distrito Trancas, del departamento del mismo nombre, una extensa manga de voladora pesada.

Mendoza: Puede considerarse el departamento La Paz, todo infestado con el nacimiento de mosquita.

Catamarca — Nueva manga de voladora pesada y procedente del sur infestó el distrito Jumalao y campos Las Chilcas del departamento Andalgalá. La invasión asentada en el distrito Santa María, del departamento del mismo nombre, levanta vuelo con rumbo norte.

Concordia.—Una invasión de voladora liviana, procedente del departamento Uruguay pasó por sobre ejido Gualeguaychú, la que siguiendo con dirección sudeste, se interna en la República del Uruguay. Nace mosquita en los distritos Sauce Luna, Mojones Norte y Atencio.

Río Cuarto.—Continúa el nacimiento de mosquita en Río Cuarto y San Alberto. Quedan libres de voladora, por haber evacuado paulatinamente con rumbo sur y sudeste, los distritos La Carlota, Olmos, Barreto, Manantiales, San Pedro, Carmen, Villa Valeria, M. Pizarro, Pampero, De la Serna, Villa Moderna, Larson, La Penca, Cañada Verde, La Nacional, Marnen, Alfalfares, Nazca, Renancó, Pegazano, Lecuedei, Villa Sarmiento, Dolores y San Javier.

Pergamino — Un desprendimiento de voladora en estado liviana, levantada de la seccional San Urbano, invadió el cuartel 3o. del departamento Pergamino. Otro desprendimiento, pero sin importancia, pasó por el cuartel 10o., siguiendo con dirección noroeste.

Cámara de Diputados

Posiblemente no celebrará sesión hasta la semana próxima

Dado que la presidencia de la Cámara de Diputados, en cumplimiento de las disposiciones constitucionales, ha resuelto no citar al cuerpo hasta que el Senado le comunique haberse constituído y como éste no ha podido aún reunirse, según informamos en otro lugar, es casi seguro que la Cámara no podrá reanudar sus sesiones extraordinarias hasta la semana próxima.

En caso que el Senado se constituyera el jueves, pasaría de inmediato la comunicación de práctica a la Cámara y entonces la presidencia, de acuerdo con los días fijados para sesionar, citaría para el miércoles 13.

La matanza de ovejas

Es muy crecido el número que se sacrifican

El Ministerio de Agricultura, ha resuelto iniciar una estadística, sobre existencia y matanza de ovejas en el país.

Según las entradas que se registran en los corrales y frigoríficos, resulta un número muy crecido de ovejas que se sacrifican, y el Ministerio entiende que dado el precio creciente de la lana y el buen mercado para los capones, resulta una grande imprevisión desprenderse de las madres. La idea de dejar a cada cual libre de resolver como lo juzgue conveniente, no puede llegar hasta la destrucción de las fuerzas vivas del país.

Entre los datos que el Ministerio desea conocer, para saber quiénes son los hacendados que reducen el rebaño nacional, está el de averiguar la procedencia de las ovejas sacrificadas y también cuáles son las razones que los induce na ello.

Pavimentación de las calles del Puerto

LOS REPRESENTANTES DE LA INDUSTRIA PEDRERA DEL TANDIL SOLICITAN EL COMIENZO DE ESA OBRAS

El Intendente municipal del Tandil y numerosos comerciantes y representantes de la industria pedrera de la localidad se han dirigido nuevamente al ministro de Obras Públicas, pidiéndole intervenga para que cuanto antes se dé comienzo a la ejecución de las obras de pavimentación de la calle Pedro Mendoza, del puerto de la capital, trabajo recientemente autorizado. Significan los recurrentes que la iniciación de esas obras motivará la reapertura de muchas canteras, dando trabajo a los desocupados.

El ministro ha hecho saber a los recurrentes que la Dirección General de Puentes y Caminos está en condiciones de efectuar los trabajos de pavimentación del puerto, los que serán iniciados tan pronto el H. Congreso arbitre los fondos necesarios para lo que se ha previsto ya la partida correspondiente en el proyecto de presupuesto para 1923.

Círculos y Sociedades

Agrupación artística "Glorias a Florencio Sánchez". — En el salón "Germania", Alsina 2513, este centro dará el 9 del corriente, a las 21 horas, un festival artístico-danzante, en honor de la comisión honoraria del mismo.

PROVINCIAS

LA RIOJA

Exhibición de una película

LA RIOJA, diciembre 5 — Dióse anoche en el biógrafo de López la cinta "Hualtiquina". Al aparecer el ex presidente Yrigoyen el numeroso público aplaudió largamente.

Sin sesión en el Senado

Se ha hecho una nueva citación para el jueves próximo

Esta tarde fracasó también la sesión que debía celebrar el Senado.

Poco después de las 16 horas fué cerrado el libro de asistencia, en donde sólo fueron anotados como presentes los señores Aybar Augier, Bullo, del Valle, Céspedes, Gallo, Luna, Saguier, Larlús, Linares, Patrón Costas, Soto, Llanos y Torino.

El presidente doctor Elpidio González que se retiró de sus despacho a las 16 y 30 algo indispuesto, ha resuelto hacer una nueva citación especial para el jueves próximo, a las 16, esperándose que entonces habrá "quorum", pues el señor Garro llegó esta tarde procedente de San Juan y esta noche se esperan a los señores Caballero y Vidal.

CONGRESO

El impuesto a la introducción de la parafina

Se ha presentado esta tarde una nota a la Cámara de Diputados solicitando la reducción del impuesto con que se grava a la parafina importada que se utiliza en la fabricación de velas.

En dicha solicitud se manifiesta que la parafina con el aforo actual y con la desventaja de nuestra moneda en relación al dólar americano sobre el que se efectúan los contratos de compra dado que procede, generalmente de Norte América y Méjico, hace que el costo de esa materia prima, sea, en proporción, no muy inferior al precio que se cotiza en la plaza, por "velas elaboradas", procedentes de Bélgica e Italia, naciones que teniendo en cuenta su situación en el mercado de cambios encuéntranse en condiciones muy ventajosas para entrar en una entera competencia.

Estas razones — agrega, — y si se considera que cada cajón de velas tiene un recargo de $ 1.30 a 1.80 moneda nacional en concepto de mano de obra y gastos generales (excluído el costo del cajón y envoltorios), traduce a simple vista la situación de la industria que, a no mediar el apoyo de las autoridades de la Nación, tiende a desaparecer.

Carta autógrafa del Dr. Alvear al Sumo Pontífice

En la circular informativa mensual del Ministerio de Relaciones Exteriores, correspondiente al mes de octubre y que ha sido dada hoy a publicidad, se inserta una carta autógrafa del presidente de la República a S. S. Pío XI, comunicándole haber asumido la primera magistratura de nuestro país.

Dice así dicha carta:

"Tengo la honra de llevar a conocimiento de Vuestra Santidad que habiendo terminado el período constitucional de la presidencia del ciudadano Hipólito Yrigoyen, en la fecha previo juramento ante el Honorable Congreso de la Nación, he tomado posesión de la Suprema Magistratura de la República, para la cual he sido designado por el sufragio de mis conciudadanos.

Con tal motivo, séame permitido Beatísimo Padre, manifestar en nombre de la Nación Argentina y en el mío propio, los sentimientos de profunda veneración que siempre tributamos al Augusto Jefe de la Iglesia Católica.

Al llenar esto alto deber, me sería especialmente grato poder llevar al ánimo de Vuestra Santidad el noble convencimiento de que será un empeño constante de mi gobierno cultivar y estrechar las amistosas relaciones entre la República Argentina y la Santa Sede.

Ruego a Vuestra Santidad se digne aceptar mis votos por que el cielo prolongue sus días para mayor prosperidad de la Iglesia.

(Fdo.): M. T. de Alvear — (Refrendado): T. A. Le Bretón."

La producción de trigo en Italia

Ha disminuido considerablemente

Según informaciones recibidas del cónsul argentino en Roma, la oficina de estadística del Ministerio de Agricultura de ese país, ha dado a conocer la producción de trigo, que alcanza a 44.200.000 quintales, siendo el promedio alcanzado de 48 millones de quintales y el año pasado, que la cosecha de este cereal fué excepcional, alcanzó a 52.000.000 de quintales.

Estos resultados han creado una situación grave que ha venido a complicar el problema de la disminución de precios y costo de los artículos de primera necesidad y que tendrá que resolverse inevitablemente, por una fuerte demanda de trigo al exterior. El pedido de grano oscilará entre treinta a los treinta y cinco millones de quintales, según impresiones recibidas y por los comentarios habidos en los centros y sociedades agrícolas de esta Capital.

Como podrá notarse, es una ingente cantidad de grano, lo que originará la demanda que se efectúe, y si se tiene en cuenta que el precio actual de dicho cereal es 117 liras el quintal, forzosamente tendrá que cotizarse a precios superiores y según las más autorizadas previsiones que se calcula que llegará a 120 liras el quintal, lo que ocasionará un gran sacrificio a la economía nacional italiana.

Conferencia radiotelefónica

El diputado nacional doctor Leopoldo Bard, dará el jueves próximo a las 22 horas una conferencia radiotelefónica sobre el divorcio.

La Compañía Radiotelefónica Argentina instalará un alto parlante frente al No. 372 de la calle Sarmiento, para que el público pueda escuchar la disertación.

Presupuesto para 1923

Será enviado al Congreso pasado mañana

La comisión de estudio administrativo del presupuesto para 1923, no había recibido hasta las últimas horas de la tarde las planillas correspondientes al anexo L. Trabajos Públicos, causa por la cual no ha podido dar término a la tarea.

Las cifras que han sido dadas a conocer hoy no son las definitivas, toda vez que pueden ser aún motivo de modificaciones.

En el Ministerio de Hacienda se trabaja en la preparación de la respectiva comunicación al Congreso, estando listos los fundamentos del cálculo de recursos.

Se cree que el mensaje, incluyendo el presupuesto para 1923, será enviado al Congreso pasado mañana.

Intervención a la Universidad de Córdoba

En breve se enviará un comisionado

El titular de la cartera de Justicia e Instrucción Pública apoya la iniciativa de los profesores de la Universidad Nacional de Córdoba, relativa al envío de un comisionado a aquella casa de altos estudios y en ese sentido se anuncia para en breve un decreto del P. E.

Adhesión del Gobierno de Albania a la Convención de Ginebra

En el Ministerio de Relaciones Exteriores se ha recibido una comunicación del encargado de negocios de Suiza señor R. Amsler, en la que ésta comunica que por nota de 24 de agosto, el señor presidente del consejo y ministro de Relaciones Exteriores de Albania, ha comunicado al Consejo Federal Suizo, el deseo de ese estado de adherirse a la convención firmada en Ginebra el 6 de julio de 1906 para el mejoramiento de la suerte de los heridos y enfermos de los ejércitos en campaña.

La adhesión de Albania al citado tratado, solo tendrá efecto, si dentro del plazo de un año ninguna potencia contratante hiciera objeción.

Administración de la Aduana de la Capital

El Poder Ejecutivo dictó a última hora un decreto aceptando la renuncia presentada por el administrador de la Aduana de la Capital, señor Luis A. Mela, y nombrando para reemplazarlo al señor Remigio Lupo, actual director general de Inmigración.

Dirección de Ingenieros del Ejército

Nombramiento de un juez "ad-hoc"

De un momento a otro se nombrará un juez de instrucción "ad-hoc", para entender en algunos asuntos de la Dirección de Ingenieros del Ejército.

Por el Ministerio de Guerra se prepara el decreto respectivo.

Instrucción Pública

INSTITUTO LIBRE DE SEGUNDA ENSEÑANZA

Los exámenes para alumnos regulares y libres se seguirán tomando en este instituto, de acuerdo al siguiente horario:

Miércoles 6, de 8 a 9.30: Dibujo de 1o., 2o. y 3er. años. Caligrafía de 1o. y 2o. años. Química de 4o. y 5o. año, e Higiene de 6o. año.

De 9.45 a 11.55: Historia de 2o., 3o. y 5o. años. Historia del arte, 6o. año.

Los restos del gobernador del Chaco

Los restos del capitán Arbo y Blanco serán trasladados a Corrientes el jueves próximo, en el tren que partirá de la estación Chacarita, a las 14.30 horas.

El subsecretario del Ministerio del Interior, señor Alfredo Espeche, hizo acto de presencia en la capilla mortuoria, llevando el pésame del citado departamento.

El ministro del Interior pasará una nota de pésame a la familia del extinto.

Administración Nacional

Personal del arzobispado y obispados—

Al ministerio de Relaciones Exteriores y Culto le fueron entregados esta tarde 41.167 pesos moneda nacional, total de la planilla de sueldos por el mes de noviembre del arzobispado y de los obispados de La Plata, Santa Fe y Tucumán.

Defensa antipalúdica—

El Departamento Nacional de Higiene retiró hoy del ministerio de Hacienda 47.154 pesos moneda nacional, por sueldos del mes de noviembre del personal encargado de la defensa antipalúdica.

Inauguración y Bendición de los nuevos Talleres del Asilo de Huérfanos

EL VETO DE ESTA TARDE

El primer magistrado y su comitiva durante la visita al asilo

Lucidas proporciones alcanzó el acto realizado a las 15 horas de hoy en el Asilo de Huérfanos, con motivo de la inauguración de los nuevos talleres que la Sociedad de Beneficencia de la capital ha hecho construir en la calle Méjico 2650.

A la interesante fiesta que dió motivo esta ceremonia concurrió el presidente de la República doctor Marcelo T. de Alvear, ministro del Interior, ministro de Justicia e Instrucción Pública, Nuncio Apostólico monseñor Cardinale, Intendente Municipal doctor Noel, Jefe de Policía doctor Fernández, monseñor Duprat, señora Regina Pacini de Alvear, presidenta de la Sociedad de Beneficencia señora Inés Dorrego de Unzué, rector del establecimiento R. P. Tomás Villaverde, vicerrector del mismo R. P. Juan Villaverde y un numeroso y selecto público en el que se encontraban gran cantidad de familias.

A la llegada del primer magistrado al asilo, una sección de alumnos del mismo vestidos con uniforme de gala, rindió los honores correspondientes, a la vez que la banda de música de la institución ejecutaba la marcha de Ituzaingó.

Acompañado el doctor Alvear y su señora esposa por la presidenta de la Sociedad de Beneficencia, Nuncio monseñor Cardinale, rector del Asilo y demás personas concurrentes al acto, se dirigió a los nuevos talleres, en donde la señora de Unzué abrió el acto pronunciando un elocuente discurso, terminado el cual declaró inaugurada la nueva obra. Acto continuo pronunció una brillante improvisación el vicerrector del asilo R. P. Villaverde, quien al terminar fué muy aplaudido por los presentes.

Realizada a continuación la ceremonia de la bendición de los mencionados talleres, el presidente y demás público recorrió detenidamente cada una de las secciones que estos abarcan y que son, imprenta, encuadernación, carpintería, mecánica, zapatería, alpargatería, escobería y panadería, que comprenden varios cuerpos del edificio, construídos con frente a la calle Saavedra, costeados en parte con los legados de D. Federico Garrigós y de doña Carolina V. de Pérez Millan.

Terminada esta inspección todos los presentes pasaron a uno de los amplios patios de la institución en donde los huérfanos alumnos del mismo desarrollaron el siguiente programa:

Discurso por el alumno Anastasio Pérez. Ejercicios de gimnasia sueca, por los alumnos de los grados superiores. Verdi, coro infantil en la ópera Aida. Ejercicios con apoyos Baumann, por los alumnos de la División de Mayores. Ejercicios colectivos de esgrima de florete. Ejercicios con manubrios por los alumnos de los grados inferiores. Aguirre, Fiesta en la aldea, canto escolar. Ejercicios con clavas por los alumnos de los grados superiores. Desfile final.

Un grupo de alumnos del asilo

Independencia de Finlandia

El gobierno nacional autorizó a los ciudadanos finlandeses residentes en el país, para enarbolar su bandera mañana, juntamente con la argentina, con motivo de cumplirse el quinto aniversario de la independencia de Finlandia.

Artes, teatros y cinematografía

La compañía Acchiardi

Esta noche debutará en el teatro Comedia, de la ciudad de Córdoba, la compañía nacional que encabeza el excelente actor Pablo Acchiardi, y en la que figuran la conocida Gloria Bayardo y el actor Alemay Villa.

Nueva obra de Frondaie

En el Antoine de París, ha sido dada a conocer últimamente una nueva producción de Pierre Frondaie titulada "L'insoumise". Fué protagonista Vera Sergine.

Es más que probable — dice un cronista parisiense — que "L'insoumise" no se incorpore al repertorio francés. Pierre Frondaie lo sabe... y no lo importa sin duda. Cuando comiencen a entibiarse los aplausos de estas primeras noches, él habrá ya preparado otra obra como ésta, dramática y pintoresca, emocionante y divertida. Y si la inventiva le falla siempre hallará al alcance de la mano una narración de Claude Ferrere propicia a la adaptación teatral.

El teatro Manzoni de Milán

Se ha celebrado recientemente en Milán el cincuentenario del Teatro Manzoni de esa ciudad, habiéndose dado con tal motivo una función extraordinaria que alcanzó enorme éxito.

Se puso en escena en la interesante velada la comedia de Goldoni "Los celos de Lindor", habiendo corrido la interpretación de esta producción a cargo de la compañía que dirige la gran actriz Emma Gramática.

Recordando los principales éxitos obtenidos para la escena italiana en el Manzoni, el conocido autor Sabatino López dió en uno de los entreactos una conferencia interesantísima.

Debut de Acchiardi

Con la bonita producción de Pico y Eichelbaum "La cáscara de nuez", debutará esta noche en el teatro Comedia de Córdoba, la compañía nacional que dirige el aplaudido actor Pablo Acchiardi.

El viernes en el Mayo

"La señorita Fox Trot" se titula una opereta original de E. R. Beccar y el maestro Gil Sáenz que la compañía del Mayo hará conocer el viernes próximo.

Como siempre la empresa "tiene cifradas en este estreno muchas esperanzas".

La compañía Narcisín

Habiendo terminado su actuación en el teatro Comedia de Córdoba la compañía Narcisín, la disolución de este elenco se ha producido.

Con tal motivo la tiple Julia Alonso que formaba parte de ese conjunto, ha hecho ya su debut en el cine San Martín de Rosario como estilista criolla.

La Alonso en ese género no carece de condiciones.

La temporada Podestá en Rosario

Con la representación de "La enemiga" de Niccodemi dió por terminada anteanoche su temporada, muy feliz por cierto, en el Colón de Rosario, la compañía Blanca Podestá, finalizando así en forma por demás afortunada su larga "season" 1922.

CAMBIOS BANCARIOS DEL DIA — A LA VISTA

BANCOS	Inglat.	Francia	España	Alem.	Suiza	Bélgica	Italia	N. América	Brasil
Nación Argentina	45 3|16	12.25	5.54	7.000	4.53	13.13	17.30	116.90	—
Provincia de Buenos Aires	—	—	—	—	—	—	—	—	—
Londres y Río de la Plata	—	—	—	—	—	—	—	—	—
Británico de la América del Sud	—	—	—	—	—	—	—	—	—
Español del Río de la Plata	44 1|16	12.05	5.46	6.200	4.50	13.07	17.50	119.—	34.100
Italia y Río de la Plata	44 7|16	11.45	5.40	4.500	4.43	12.20	17.70	120.10	32.500
Londres y Brasil	—	—	—	—	—	—	—	—	—
Londres y Buenos Aires	—	—	—	—	—	—	—	—	—
Italo-Sudamericano	45 ¼	12.25	5.55	7.200	4.52	13.20	17.10	116.90	36.000
Nuevo Italiano	—	—	—	—	—	—	—	—	—
Francés del Río de la Plata	45 ¼	12.27	5.55	6.700	4.51	13.25	17.15	117.—	35.200
The National City B. of N. York	43 3|16	12.23	5.51	7.000	4.51	13.28	17.30	116.80	35.100
Franc. e Ital. de la Amér. del Sur	45 3|16	12.23	5.52	7.000	4.51	13.20	17.27	117.10	35.500
Anglo-Sudamericano	44 ¾	12.18	5.47	6.750	4.51	13.25	17.60	118.60	38.900
The First National Bank Boston	45 1|16	12.05	5.50	6.200	4.46	12.97	16.98	117.70	36.800
España y América	—	—	—	—	—	—	—	—	—
Argentino Uruguayo	44 ¾	11.96	5.47	6.300	4.50	12.98	17.40	119.—	34.400
Comercial del Azul	44 5/8	11.90	5.45	6.000	4.47	12.70	17.40	118.80	32.300
Galicia y Buenos Aires	45 ¼	12.20	5.53	6.900	4.51	13.20	17.—	117.—	—
De Córdoba	—	—	—	—	—	—	—	—	—
Italo-Belga	44 3|16	12.17	4.51	6.800	4.51	13.22	17.—	116.90	—
Holandés de la América del Sud	45 ⅛	12.20	5.55	7.250	4.55	13.15	16.85	117.—	35.500
The Royal Bank of Canadá	—	—	—	—	—	—	—	—	—
American Foreign B. Corporation	—	—	—	—	—	—	—	—	—
Alemán Transatlántico	45 3|16	12.28	5.53	7.400	4.52	13.20	17.23	116.80	35.200
Germánico de la América del Sud	44 3|16	12.20	5.52	7.200	4.50	13.18	16.98	117.—	35.500
The Yokohama Specie Bank, Ltd.	53 3|16	12.30	—	—	—	—	—	117.—	35.500

DE LA PLATA

Consejo de Educación

LA PLATA, diciembre 5. — Bajo la presidencia del doctor Hiriart, y con asistencia de los consejeros Fernández, Brunnet, Lliedol, Alsina, Pavón, Zelarrayán y Moldes, sesionó esta mañana el Consejo de Educación.

Acto continuo la secretaría dió lectura a un proyecto de resolución del consejero Brunnet, por el que solicitaba que los consejeros que en la reunión anterior habían hecho cargos graves al cuerpo de inspectores, concretaran los mismos con el fin de tomarse una resolución al respecto.

Asimismo se disponía que el director general de escuelas levantara el sumario administrativo que tales denuncias aconsejaba.

Después de breves palabras de[...] autor quien pidió se consider[...] bre tablas fué postergada [...] próxima sesión en virtud de [...] se encontraban presentes alg[...] los consejeros que habían hecho cargos, y que quizá su presencia se indispensable.

Por su parte el cuerpo de [...] tores ha pasado una nota al [...] general de Escuelas pidiendo [...] re la situación de cada uno [...]

El consejero Pavón pidió [...] mes, respecto a lo que había [...] to en algunas informaciones [...] cidas en los periódicos [...] pago de sueldos que se les [...] los maestros por los meses de [...] tiembre y octubre pasados.

El presidente doctor Hiriart [...] testó manifestando que las [...] iniciadas con el fin de conseguir [...] préstamo por 3.000.000 [...] iban bien encaminadas y [...] bían hecho ante el Banco de la [...] vincia y Ministerio de [...] respectivamente.

El doctor Hiriart, propuso [...] to de aplauso y así se acordó [...] maestros y personal administr[...] por el buen desempeño de [...] ciones durante el corriente año.

Residencia del ministro de Hacienda

LA PLATA, diciembre 5. — [...] nistro de Hacienda señor [...] fijado su residencia y la [...] milia en Villa Elisa.

Sueldos de la Administración

LA PLATA, diciembre 5. — [...] han terminado de abonar [...] sueldos administrativos [...] dientes al mes de noviembre [...]

NOTAS POLICIALES

Visita del jefe a la Escuela de Policía

El jefe de policía [...] comisario de órdenes [...] nidamente en la mañana de hoy la Escuela de Policía, [...] cibidos por el director de la [...] doctor Julio Angel Méndez.

Tuvo oportunidad de [...] clases que se dictaban [...] de aspirantes a agente, [...] tes y la de cadetes, [...] cargo del oficial inspector [...] Martínez, y una de esgrima [...] por el profesor Nigro. [...] do ver con agrado [...] chas por empleados [...] cursos superiores hasta [...] de Auxiliar inclusive.

Al retirarse expresó [...] la misma que había [...] la buena organización [...] instituto.

El delator de los [...] del crimen de la [...] 25 de Mayo

Guillermo von Hellen, [...] de los autores del crimen [...] 25 de Mayo, declaró [...] partamento Central de Policía [...] se halla alojado a disposición [...] juez doctor Irigoyen, [...] país el mes de mayo [...] año, a bordo del vapor [...] cia". Nació en Habana [...] ver) el 13 de diciembre [...] soltero y ejerce la profesión [...] tricista.

Al ser interrogado [...] mo llegó a su conocimiento [...] men, dijo Hellen que [...] sen y Brandi desde Portugal [...] trabajaron juntos en [...] miento de campo, y que [...] se encontró con ellos [...]

En una de las [...] que tenían en aquella [...] ron a sus oídos, [...] nos comentarios que [...] hacían acerca del suceso [...] dose cada vez más [...] de que ambos serían [...]

En esas circunstancias [...] dirigió al cónsul [...] y delató sus sospechas [...] dicho funcionario que [...] se a la policía, [...] tarde.

No obstante esta declaración [...] te la creencia de que [...] otro rol en el suceso.

FALLECIMIENTO DE [...] DE UN ACCIDENTE

Víctima de [...] accidentalmente en [...] lle Balcarce 1135, el [...] bre ppdo., ha fallecido [...] pital Rawson, Francisco [...]

La comisaría de la [...] avisó del caso al juez [...] doctor Luna Olmos.

FALLECIO UN MENOR [...] DE UNA INTOXICACION

El menor Eugenio Arnaldi [...] vieri, de un año y medio [...] falleció esta mañana [...] ingerido un tóxico, en [...] de sus padres en la casa [...] San Matías 3629.

La comisaría de la [...] ha iniciado el correspondiente [...] rio, con intervención del juez [...] trucción doctor Ortiz de [...]

Palacio de Justicia

SENTENCIAS DE 2a. INSTANCIA

En acuerdo de hoy la Cámara [...] vil 2a. se expidió en los [...] expedientes:

—D. Esteban A. Posse [...] sucesión de D. Nicolás Granel [...] firma el fallo condenatorio [...] Dr. Colombres.

—Dr. Eduardo Miranda [...] tra D. Juan Grandinetti, [...] condena a éste al pago de [...]

—D. Luis López Rivarola [...] D. Federico T. Casado, [...] sentencia del juez Dr. Colombres [...]

—D. Juan Mantoro contra [...] lia L. Braive y Bertinet; [...]

—Sres. Quintana y Cía. [...] Carlos Roseti, sobre [...] confirma el auto del juez [...] lenda.

JUZGADO DEL Dr. CASARES

Por la secretaría González [...] lar, el juez civil Dr. Adolfo [...] desestimó con costas, la [...] movida por Da. Luisa Garay [...] juicio ejecutivo que sigue el [...] Hipotecario Franco-Argentino [...] Da. Lucía Iturriaga de Garay [...]

FISCALIA DEL Dr. ACHAVAL RODRIGUEZ

El fiscal del crimen Dr. [...] Achával Rodríguez acusó hoy [...] siguientes procesos:

—Luis Gonzáles, argentino, de [...] años, soltero, vendedor de [...]

AVISO FUNEBRE

ENTIERRO

JOAQUINA [...] (q. e. p. d.) [...] ciembre de 1922, [...] los auxilios de la [...] La razón social [...] y hermanos [...] cipan el fallecimiento [...] pañar los restos [...] del Norte, mañana miércoles [...] horas. En la iglesia del [...] una misa de cuerpo presente [...] Casa mortuoria, Callao 1944 [...] casa Iribarne

por robo; solicita la pena de cuatro meses de prisión.
—Martín Bercetche, argentino, de 23 años, soltero, empleado, por robo; 3 años de prisión, calificando el delito de robo simple por considerar "que la violencia ejercida sobre un candado que no forma parte integrante de una puerta, no puede ser considerado como calificativo del delito de robo en los términos a que se refiere el inc. 3o. del Art. 167 del C. P. Si a ello llegaríamos, la violencia en los casos característicos del robo simple, constituiría una excepción, invirtiendo de esta suerte la verdadera doctrina."

TURNOS

En el fuero civil el juez doctor Fernando Colombres; recusaciones, al juez Dr. César A. Campos.
En el fuero comercial, el juez doctor Alfredo Labougle; recusaciones, al juez Dr. F. Martín y errera,
Fuero federal: Interviene el juez Dr. Saúl M. Escobar.

Bolsa de Comercio

MERCADO DE CAMBIOS

Segunda rueda

Sin operaciones.

Precios oficiales

Libras: 45 1|32.
Francos: 12.20.
Belgas: 13.20.
Suizos: 4.51.
Florines: 2.14 1|4.
Liras: 17.25.
Marcos: 6.900.
Pesetas: 5.51.
Dólares: 117.20.
Reis: 35.400.
Montevi.: 8 0|0.

Segunda rueda

Cédula H. Arg., Dic. 6: 4.000 a 99.90; 1.500 a 100.
Id. enero 15: 10.000 a 97.
Id. 2a. serie, Dic. 6: 4.000 a 94.50; 1.500 a 95.
Id. 3a. serie, Dic. 6: 13.000 a 94.50.
Id. 5a. serie, Dic. 6: 28.200 a 93.50; 3.000 a 93.20; 34.000 a 93.30; 30.000 a 93.20.
Id. 6a. serie, Dic. 6: 7.000 a 93.50.
Id. 7a. serie, Dic. 6: 15.000 a 92.30; 14.000 a 92.40.
Id. 8a. serie, Dic. 6: 1.800 a 92.40; 50.000 a 92.30; 3.000 a 92.40; 15.000 a 92.30; 2.000 a 92.40; 6.000 a 92.30.
Id. 9a. serie, Dic. 6: 1.500 a 92.80; 19.000 a 92.90.
Id. 10a. serie, Dic. 6: 16.000 a 92.90.
Id. 11a. serie, Dic, 6: 69.500 a 91.40; 30.000 a 91.50.
Id. 12a. serie, Dic. 6: 10.000 a 91.40; 2,200 a 91.30; 21.000 a 91.40; 1.000 a 91.50; 7.000 a 91.40.
Id. 13a. serie, Dic. 6: 7.000 a 91.70; 8.400 a 91.80.
Id. 14a. serie, Dic. 6: 33.000 a 91.70.
Id. 15a. serie, Dic. 6: 62.000 a 90.70; 31.000 a 90.60; 331.800 a 90.70; 260.000 a 90.80.
Crédito Arg. 1905, Dic. 6: 10.000 a 85.30; 4.000 a 85.40.
Emp. Conversión, Dic. 6: 3.000 a 35.20.
Bonos Pavment. (rem.), Dic. 6: 1.000 a 97.
Id. (9142), Dic. 6: 15.500 a 86.60.
Id. (trim.), Dic. 6: 2.000 a 85.
Oblig. Bco. Provincia, Dic. 6: 7.000 a 72.50.
Bonos Bco. Provincia, Dic. 6: 10.000 a 92.80.
Deuda B. A. 6 0|0, Dic. 6: 1.400 a 82.50.
Id. enero 31: 20.000 a 84; 10.000 a 84.20.
Banco Hogar Arg., Dic. 6: 137 a 35.20.
Q. Fusionados, Dic. 6: 200 a 30.80.
Id. fin mes: 100 a 31.
Italo Arg. de Electricidad, Dic. 6: 170 a 116.50.
Gral. de Fósforos, Dic. 6: 128 a 225.
Puerto Sastre, Dic. 6: 500 a 1.30.
Introductora B. A., Dic. 6: 60 a 75.
Sansinena, Dic. 6: 20 a 110; 25 a 110.50.
Id. fin mes: 100 a 111.
Guatraché, Dic. 6: 500 a 2.80.
Id. Dic. 7: 300 a 2.80; 300 a 2.80.
Argentina (Fca. de papel), Dic. 6: 100 a 32.
Astra, Dic. 6: 761 a 72.50.
Puerto S. Nicolás, Dic. 6: 200 a 36.70.
Id., Dic. 9: 200 a 36.80.
Id. fin mes: 500 a 37.

PRIMERA EDICION

5 DE DICIEMBRE DE 1922

UN SINTOMA GRAVE

El Poder Ejecutivo de la Nación habrá reparado en la gravedad y trascendencia de un hecho acaecido ayer en La Rioja y del que fueron héroes un grupo numeroso de conscriptos. Las informaciones procedentes del lugar en que ocurrió el suceso, instruyen de que esos soldados, de origen sanjuanino, en su mayor parte, vistiendo el uniforme del ejército y, probablemente, con armas del mismo, asaltaron un comité político profiriendo gritos que eran la exaltación de un crimen que provocó la más profunda execración de la conciencia nacional.

Fácil es advertir que este lamentable episodio se diferencia fundamentalmente de esas grescas que ocurren frecuentemente entre conscriptos y vecinos o entre agentes de policía y aquéllos en los parajes donde están destacados o de guarnición los regimientos del ejército. Las voces con que los asaltantes consumaron su proeza acusan claramente la naturaleza subversiva del incidente, cuya gravedad se acrecienta por la circunstancia de que sus promotores son ciudadanos que están bajo banderas en cumplimiento de las leyes de defensa de la Nación. Y no solamente está perfectamente definida la naturaleza subversiva del acaecimiento, sino que las pasiones que lo han determinado y las aclamaciones con que se acompañara su ejecución denuncian la profunda y extensa reversión de conceptos morales reinante en la provincia de origen de esos ciudadanos que asaltan un comité ensalzando a los autores de un nefando crimen político.

No es incurrir en exceso de pesimismo, en efecto, el distinguir en la conducta de los conscriptos el signo o manifestación externa del hondo y amenazante trastorno de ideas éticas existente en la sociedad civil de San Juan.

Evidentemente, esta provincia no ha recobrado todavía la salud moral perdida durante el período de intensa agitación política que hizo crisis con el asesinato del gobernador Jones. Los conceptos del bien y del mal, de lo justo y de lo injusto en sus relaciones con la vida política, aun aparecen turbios y confundidos por un apasionamiento que los días no parecen haber logrado apaciguar. Fuerza es admitir, en efecto, que ese estado moral morboso de la sociedad sanjuanina haya alcanzado una intensidad insospechable, cuando se ve que ni siquiera logran substraerse a sus peligrosas sugestiones elementos alejados del ambiente y puestos en condiciones de vida adecuados para librarlos de la contaminación sufrida. Lejos de la cargada atmósfera de la provincia natal, los ciudadanos continúan bajo la influencia malsana de la subversión moral existente en esa provincia, y cometen actos delictuosos en sí y agravados por los móviles que los inspiran.

La gravedad del hecho y su trascendencia social reclaman una severa y ejemplar represión. Por una parte, hay que purgar los institutos armados de esas colaboraciones furtivas y enfermizas con que las contamina la política local. No es admisible, en efecto, que los ciudadanos incorporados a las filas del ejército, no sólo lleven consigo su bagaje de mal orientadas pasiones y torcidos conceptos, sino que los adopten como normas de sus actitudes individuales con desprecio de los deberes y respetos que les impone su temporario estado militar. Es menester corregir esas desviaciones que, en el fondo, son manifestaciones de indisciplina, para evitar reincidencias y dar a las instituciones armadas la fuerte homogeneidad moral necesaria a la realización de sus elevados fines.

Pero presenta la cuestión otro aspecto que tampoco puede ni debe haber pasado inadvertido al Ejecutivo Nacional. Nos referimos al estado social sanjuanino, cuya descomposición parece subsistir a pesar del largo tiempo transcurrido. Intervenida como está la provincia, se opera un proceso de recomposición cuya lentitud salta a la vista, pero que, de todos modos, organiza sólidamente los elementos morales y jurídicos de aquella sociedad. Ahora bien, ¿sería prudente precipitar ese proceso reconstructivo, retirando de la provincia la mano federal que es a la vez su garantía y su apoyo? El episodio de La Rioja suministra al Ejecutivo un elemento de jucio que éste sabrá interpretar.

Entretanto, no es lícito negar el desgraciado suceso. Es un signo y una manifestación de indisciplina moral que, no sólo debe ser corregido, sino también vigilado en sus antecedentes y en sus relaciones ulteriores.

Reacción necesaria

La apertura de sesiones extraordinarias ha provocado un verdadero diluvio de minutas de interpelación y pedidos de informes que se ciernen en el ambiente parlamentario como una amenaza para el orden y regularidad del trabajo de esa rama del gobierno. Visiblemente, trátase de hacer fracasar el plan de asuntos incluído por el Ejecutivo en su convocatoria, interpelándole cuantas cuestiones serían necesarias para prolongar hasta mayo el período recientemente iniciado.

Resulta superfluo indicar la necesidad de cruzar a tiempo esos planes de las minorías turbulentas que parecen decididas a continuar su anterior condenable política de obstrucción. Ni el Ejecutivo debe consentir que se desconozca su facultad constitucional de limitar el número de asuntos que deben ser tratados exclusivamente en las sesiones extraordinarias, ni la mayoría tolerar la nueva e imperiosa imposición de los grupos opositores. Hay que oponer un frente cerrado y firme a tentativas cuya finalidad bajamente electoral proscribe la consideración de aquellas cuestiones que se relacionan con los altos y bien entendidos intereses de la Nación.

Los sueldos de la Magistratura de la Provincia Bs. Aires

Se ha producido un movimiento de opinión en los centros judiciales de la provincia para propiciar el mejoramientos de los sueldos de la magistratura, que durante más de 20 años no han sido modificados, no obstante el encarecimiento progresivo de la vida.

Una comisión de caballeros visitó en su despacho al gobernador señor Cantilo, en nombre de una asamblea constitutiva del foro platense y le expresó concretamente la aspiración del mejoramiento en el sueldo de los jueces.

El señor Cantilo atendió deferentemente a esa comisión y le dijo que el pedido que se le formulaba, constituía uno de sus propósitos gubernativos, lo que había consignado en su mensaje inaugural y en otros actos de gobierno.

Ante la Justicia de la provincia de Buenos Aires se tramitan los asuntos más valiosos del país. Agréguese a ello que sirve los intereses de una población que se aproxima a 3 millones de habitantes y se advertirá que es irrisorio por absurdo que esos jueces estén remunerados en una proporción ridícula por lo exiguo y que casi corresponde la mitad de los sueldos que se asignan a los jueces en el orden nacional, no obstante ser la jurisdicción de aquéllos más vasta y más extensa y las responsabilidades idénticas.

Presupuesto del Consejo de Educación

LAS REDUCCIONES Y MONTO GLOBAL

En la sesión celebrada ayer por el Consejo Nacional de Educación quedó aprobado el plan de reducciones introducido en el proyecto de presupuesto elevado por el cuerpo en la última semana de noviembre. Esas modificaciones se practicaron con sujeción a las bases dadas por la comisión administrativa encargada por el ministro de Hacienda de financiar el presupuesto para 1923.

Sujetos a una rigurosa poda las partidas del plan de gastos del Consejo fueron reducidas en cerca de cinco millones de pesos, los que representan, en realidad, más de diez, pues la comisión financiera calculó en cinco millones más los recursos propios del Consejo. Así revisado, el presupuesto ordinario asciende a cincuenta y siete millones de pesos, a los que deben sumarse diez millones más para cumplimiento de las disposiciones sobre salario mínimo y aplicación de la escala de aumentos sancionados por el Congreso a los sueldos del personal docente y administrativo.

La diferencia entre los gastos calculados para el año próximo y el presupuesto de 1920 es de seis millones, aumento justificado por la necesidad de sostener las nuevas escuelas fundadas durante los dos años últimos.

En la nota con que eleva su presupuesto, el Consejo Nacional de Educación hace notar que ha llegado a los límites extremos que puede alcanzar en materia de prudencia financiera, pues toda otra reducción implicaría preparar la clausura de escuelas o retacear partidas que habrían des er cubiertas más tarde por créditos suplementarios. Añade que a la necesidad de hacer economías, recomendada por la comisión financiera del Ministerio de Hacienda, ha debido sacrificar todo su plan de expansión escolar para 1923, resignándose a no crear una sola escuela más, a pesar de que su fundación es reclamada en toda la República.

Sobre creación de un banco agrario

En el local de la Sociedad Rural Argentina se realiza hoy la conferencia organizada por la Comisión de Hacendados. El objeto fundamental de dicha asamblea es ocuparse de la creación de un banco agrícola nacional.

La iniciativa de los hacendados no es más que la repetición de uno de los primeros proyectos del gobierno del doctor Yrigoyen. Ese proyecto, como el del Banco de la República, como el de ley orgánica de la enseñanza, como tantos otros de vital interés para el país, no fué aprobado por el Congreso.

El anterior Poder Ejecutivo, con una clara visión de las necesidades nacionales, se preocupó desde el primer momento de crear todos los elementos favorables al más firme desarrollo de las actividades agrícolas. Si aquel pensamiento se hubiera llevado a la práctica, haría varios años que estaría funcionando el Banco Agrario, con el consiguiente beneficio para los cultivadores de la tierra, en particular, y en general para todos los habitantes de la República.

Pero el Congreso no quiso prestar su concurso a la tarea de mejorar y consolidar la vida económica de la Nación. Dominado por mezquinos intereses de partido, antepuso éstos a los del país. Y el país es quien, en definitiva, ha pagado las consecuencias. Las inquietudes que ha sufrido la economía argentina en los últimos tiempos son el resultado fatal de la condenable actitud del parlamento.

Los mismos que entonces apoyaran con su menguada prédica al Congreso, son los que ahora creen de absoluta necesidad la creación de un banco agrícola. Los que tal creen son los mismos que, cegados por la pasión política, pusieron toda clase de obstáculos a la marcha regular de un gobierno previsor e inteligente, que tuvo que luchar solo, infatigablemente, por la grandeza y el bienestar del país.

Los hechos han venido a dar la razón al hombre extraordinario que entonces regía los destinos de la Nación y que supo cumplir en todo instante el clásico precepto de que gobernar es prever. Esos hechos son, además, los que dan la medida del mal que ha causado a la República un Congreso que no supo mirar, por encima de su propia pequeñez, las enormes necesidades de la nación.

Los constituyentes de Córdoba

La farsa política para evitar la intervención que fatalmente irá a Córdoba, sigue tomando las apariencias legales que sus organizadores se han propuesto. El partido oficial, ha realizado un acto trascendente proclamando candidatos a la futura convención a vecinos indiferentes y extraños a la política. La prensa que corea las desordenadas actitudes que contribuyen a la parodia, encuentra elogiosa la actitud y la presenta como acto de verdadera democracia. Pero, sabe Córdoba entera, que el baladí recurso se emplea para aparentar una representación pública de que el gobierno de Córdoba carece. El partido demócrata, pese a las ventajas que traduce siempre un poder oficial mal constituído, no tiene opinión. La provincia entera repudia sus procedimientos y gracias a esa orfandad conocida se ha tenido que recurrir a la contribución de factores extraños que no harán cambiar desde luego las orientaciones definitivamente asumidas por el pueblo.

Esa asamblea de constituyentes que se persigue, sólo logrará demostrar una cosa que tenemos afirmada: la ausencia absoluto de opinión, en que se debate aquel gobierno irregular. Y ello, cabalmente, constituirá un nuevo elemento de juicio y de repudio que hace imposible su permanencia. El extraño concurso de elementos pedidos por el partido gubernista para la asamblea proyectada, lejos de ser un acto político, resulta uña tácita confesión de la falta de fuerzas propias. Contribuye, a aumentar el desprestigio que rodea a un poder ficticio cuya única salvación, tuvo su momento oportuno de operarse por medio de una renuncia en masa.

El presupuesto de Buenos Aires

"La Prensa" se resiste a reconocer que si el Poder Ejecutivo de Buenos Aires no envió en tiempo el proyecto de Presupuesto a la Legislatura, fué debido a serios motivos que le imponían indefectiblemente ese retardo.

Es notorio que al asumir el gobierno el señor Cantilo, se encontró con un presupuesto que databa su confección de tres años atrás y que era necesario hacer un estudio prolijo de la situación financiera de la provincia, a fin de buscar los medios de regularizarla.

Los presupuestos con déficit habían acrecido la deuda flotante que era necesario consolidar y para ello no se presentaba otro recurso que el uso del crédito. Por ello, el gobierno recurrió a la Legislatura reclamando su autorización para realizar un empréstito, y mientras no fuera acordada se encontraba en graves dificultades para formular el proyecto de gastos y cálculo de recursos.

La Legislatura, cuerdamente, ha dado la ley correspondiente y que permitirá con el aporte de recursos que se obtengan de la realización del empréstito, ordenar la marcha administrativa y financiera de la provincia a la par que llevar a cabo obras necesarias para su progreso y desarrollo industrial.

De manera que todos los escrúpulos que el diario mercantil amontona en tono de censura al gobierno de Buenos Aires no tienen razón de ser, desde que no se le puede atribuir propósitos de violar la Constitución y las leyes y ha debido ajustar su conducta a los imperativos de una situación que no estaba en su mano remediar.

Es de esperar que la misma sensatez que cooperó a la sanción de la ley autorizando la contratación del empréstito, aconseje a los legisladores de la oposición a desechar las incitaciones de "La Prensa" a armar tormentas en un vaso de agua.

Crédito Argentino Interno 1905

Para los servicios de renta y amortización de títulos del Crédito Argentino Interno de 1905, que vencen el 1o. de diciembre, la junta administrativa del Crédito Público Nacional recibió esta tarde 200.000 $ m|n.

En lo que va del mes, la mencionada junta recibió, con idéntico fin, 600.000 pesos.

Servicio telegráfico especial para LA EPOCA

(De la United Press, Agencia Havas y nuestros corresponsales)

SITUACION POLITICA EN ESPANA

El señor Sánchez Guerra ha resuelto oponerse a la acusación hecha en el congreso por el señor Cambó

Desarrollo de las operaciones en Marruecos

La próxima conferencia de los jefes de gabinete de las potencias aliadas

Política española

MADRID, diciembre 5 (Especial) —Desde hace algún tiempo se viene notando un acercamiento entre el jefe del gabinete señor Sánchez Guerra y el señor La Cierva. Este último ha defendido en muchas oportunidades al gobierno, y en estos días, con motivo de la cuestión de las responsabilidades, ha puesto toda su influencia al servicio del gobierno.

Ese acercamiento parece haberse convertido en una verdadera alianza. El señor Sánchez Guerra resolvió la reciente crisis ministerial llevando al gabinete varios de los elementos más destacados que responden al señor La Cierva. Esto es muy comentado en los círculos políticos y especialmenteen los corrillos conservadores.

MADRID, diciembre 5 (U. Press) —La solución dada a la crisis ministerial ha producido hondo disgusto entre los elementos adictos a Bugallal y a don Antonio Maura. La mayoría de los cargos han recaído en favor de ciervistas.

El gobierno en una deliberación del consejo ha acordado oponerse a que prospere la acusación planteada en el Congreso por el jefe de los regionalistas, señor Cambó, aumentando así la expectación del público en cuanto a las próximas sesiones en las cortes.

La lucha en Marruecos

MADRID, diciembre 5 (U. Press) —Un parte oficial sobre las operaciones en Marruecos, dice que en la zona de Melilla, los partidarios de Abd-El-Krim luchan con la cabila de Amar Hamido, incendiándose los aduares. Van ascendiendo los contingentesde la cábila de Gueznaya, que luchan contra Abd-El-Krim.

El príncipe Andrés y la princesa Alicia se establecerán en Londres.

LONDRES, diciembre 5, (A. Havas). — En los círculos bien informados de esta capital se asegura que los príncipes Andrés y Alicia tienen la intención de establecerse definitivamente en Londres.

Propósitos del ex kronprinz

NUEVA YORK, diciembre 5. (U. Press). — El coresponsal del "Tribune" en Berlín ha sabido por amigos del ex príncipe heredero Guillermo, que éste piensa visitar la Argentina, Brasil y probablemente Estados Unidos en un futuro próximo.

Créese que ya el gobierno del doctor Cuno está indagando sobre la actitud que adoptarían ciertas repúblicas latino-americanas ante tal visita del príncipe a los Estados Unidos, por temor de que desacredite la causa y también por el sentimiento antialemán que hay en Norte América.

El ex príncipe heredero quiere pasar la vida viajando y escribiendo.

La compañía Muiño-Alippi en Madrid

MADRID, diciembre 5. (U. Press) — En la Zarzuela los señores Muiño y Alippi han presentado a "Martín Fierro", que fué acogido con mucha simpatía por las bellezas gauchas. También presentaron "Pompas de jabón", resultando un gran éxito.

M Clemenceau en Norte América

WASHINGTON, diciembre 5. (A. Havas). — Procedente de Baltimore llegó hoy el ex jefe del gabinete francés, M. Clemenceau, quien fué recibido en la estación por numerosas personalidades y por un representante del secretario de Estado, Mr. Hughes.

La condena del príncipe Andrés

ATENAS, diciembre 5, (U. Press) — Los representantes de diversas naciones extranjeras y especialmente el de España, demostraron gran interés, según se indica, poco antes de la sentencia dictada contra el príncipe Andrés.

Proyecto sobre importación de ganado en Inglaterra

LONDRES, diciembre 5 (U. Press) — En la Cámara de los Comunes el ministro de Agricultura presentó un proyecto levantando la prohibición de importar ganado canadiense.

La conferencia de los jefes de gobierno de las potencias aliadas

LONDRES, diciembre 5 (United Press) — Se dice que el señor Mussolini, quien ya aseveró que Italia se hallaba en una nueva posición con respecto a la "entente" cuando obligó a los señores Poincaré y Curzon a ir a Territet para conferenciar con él antes de reunirse en la conferencia de Lausana, está ahora pidiendo en forma similar que se realice una reunión antes de la de Bruselas en Boulogne, en lugar de tener él que ir a Londres. Mr. Bonar Law, según se agrega, trata de disuadirle. Los que conocen al señor Mussolini aseguran que las cosas se harán según la voluntad del "leader" fascista

La constitución irlandesa

LONDRES, diciembre 5. (United Press). — En la Cámara de los Lores el duque de Devonshire presentó en tercera lectura el proyecto de constitución irlandesa.

El ex rey Constantino

PARIS, diciembre 5. (A. Havas). — En su edición parisiense "The Chicago Tribune" se hace eco del rumor que atribuye al ex rey Constantino de Grecia la intención de trasladarse en breve a Norte América.

Saludos y homenajes al Dr. Yrigoyen

TUCUMAN, octubre 13. — Doctor Hipólito Yrigoyen. — Buenos Aires. — De mi mayor respeto:

El respeto y gratitud que tengo para usted, me proporciona la satisfacción de hacerle llegar en esta hora histórica toda la alta consideración que siento por el dignísimo presidente que supo con su austeridad ejemplar, fijar rumbos brillantes a la política exterior e interior de mi patria.

Deja usted la dirección del Gobierno después de seis años de labor honesta; se reintegra lleno de prestigios al seno de sus conciudadanos que lo reciben con los brazos abiertos y el corazón palpitante de amor y reconocimiento, y deja realizada una obra de gobierno tan profícua y monumental que marca en vuestra vida histórica el más alto jalón de laboriosidad y patriotismo que se haya registrado en nuestra patria desde que ella se constituyó y organizó en República federal.

Quiera Dios que su vida ejemplar sea imitada por su dignísimo sucesor y continúe en el Gobierno su alta política general que ha dado a la Argentina tanto lustre y que la coloca en el lugar que la historia tiene señalado a las grandes potencias que por su importancia están llamadas a regir los destinos de la humanidad.

Los prestigios que hoy tiene mi país ante el mundo es el fruto de su acendrado patriotismo y austeridad, es el fruto de sus desvelos y de su consagración, es la dedicación de todo su talento en la realización de su magna obra de Gobierno que fué la que desde el llano predicó con fe y sinceridad a su pueblo, y es un premio a ella que su nombre quedará grabado en la historia y en el alma popular con caracteres indelebles y que perdurará en el transcurso de los tiempos como perdura el recuerdo de nuestros mayores que supieron darnos patria libre.

Ruégole quiera aceptar una vez más la admiración y respeto que siento por usted; que quiera contarme entre el número de los hombres leales y reconocidos que lo rodean y que se digne tener la convicción de que eternamente seré un soldado que lo acompañará sin dobleces en su acción de jefe de la Unión Cívica Radical.

Mis ruegos con los de mis hijos son porque Dios le dé muchos años de vida feliz y tranquila.

Lo saluda respetuosamente, su servidor. — Manuel Paz (hijo).

PARANA, octubre 12. — Al ex Presidente de la Nación, doctor Hipólito Yrigoyen. — Capital Federal. — La patria, en su contextura sensitiva y en su simbolismo histórico, llorará eternamente la ausencia del psicólogo más pío y humano de la democracia argentina. — E. Troncoso.

GUALEGUAYCHU, octubre 12. — Excmo. señor doctor Hipólito Yrigoyen. — Buenos Aires. — Al eminente ciudadano que ha jalonado su patriotismo con la gran obra de Gobierno realizada, y a quien el pueblo que lo exaltara lo recibe en su seno jubiloso y con orgullo, al dejar el mando supremo de la Nación, vayan mis respetuosos homenajes de admiración y simpatía. — J. Hahitte

SANTO DOMINGO, octubre 12. — Homenaje de respeto, admiración y cariño al doctor Hipólito Yrigoyen, tributado por sus correligionarios al terminar su mandato de la primera magistratura de la Nación el 12 de octubre de 1922.

Con sencilla, pero elocuente sinceridad, os rendimos, digno ciudadano de la Patria, el homenaje de nuestro unánime y firme sentir que vuestro apostolado ha sabido inculcar en nuestras almas.

Os rogamos la aceptéis como una ofrenda inmaculada, llena de verdad y de justicia. — Martín Gachiteguy (hijo), Arturo Lartigue, H. M. Corti, Andrés Cardalda, Bautista Lannagoreita, Ricardo Polo, Nemesio Garay, Juan Ignacio Zubillaga, Felipe Laguna, Juan Arregui, Joaquín Maldonado, Francisco Medina, Fernando A. Lagune, Máximo R. Silo, Pedro Chaco, Isaías Algañaraz, Pedro Tomé, Cruz Balda, Ramón Dahuicio, Enrique Moreto, E. Parodi, Marco F. Bonavita, Eugenio A. Martínez, José J. Coratdi, Saturnino Acosta, José Gaspar Cortadi, José R. López, Atonio Zubiarrain, Juan de Dios Gachiteguy, Juan M. Gachiteguy, Antonio Lopotegui, Ramón Ríos, Wenceslao Silva, Juan Chapelle, Alberto Burgos, Saturnino Escala, Juan Chaco, Manuel Garay, Cipriano Lobos, Miguel Campos, Jenaro Escala, Andrés Aizpatarte.

CORDOBA, octubre 12. — Al eminente repúblico Dr. Hipólito Yrigoyen. — Buenos Aires. — Distinguido doctor: Los radicales que presiden el Comité de la Juventud, de la sección 7a., de esta capital, tienen el alto honor de saludaros, haciendo votos para que, después de tan feliz éxito, para que después de tan hermoso triunfo por los ideales nobles y generosos, que trasuntaran todos vuestros actos de gobierno, lleguéis de nuevo a vuestro hogar, a reposar de las muchas fatigas que los caros ideales de nuestro glorioso partido os impusiera.

Con tal motivo, es para nosotros una viva satisfacción el reiterar nuestro saludo al único jefe de nuestro partido. — Arturo Martí Vidal, presidente. — Luis P. Hauel, secretario general.

CAPITAL FEDERAL, octubre 12. — Al señor Dr. Hipólito Yrigoyen. — Hoy que ha bajado del alto sitial para confundirse con el pueblo que lo llevara a regir los más altos destinos de la patria, permítame, doctor, que como argentino haga portadora a ésta de mi más alta admiración, como un humilde homenaje personal al primer demócrata argentino en la más amplia acepción de la palabra, que supo desde su alta investidura inspirarse en la más pura democracia.

Saludo a usted con mi más alta consideración. — Pedro Goitia. — Luca 1814.

VICTORIA (E. R.), octubre 14. — Angel B. Balbi saluda al eminente ciudadano doctor Hipólito Yrigoyen, y como argentino y radical, le felicita y le reconoce la brillante actuación en el fiel y patriótico desempeño del alto cargo donde fuisteis conducido en día memorable por la suprema voluntad del pueblo soberano y donde con vuestra clara visión de estadista, vuestra inquebrantable contextura moral, vuestra firme seguridad en el manejo del timón de la gran nave argentina y vuestra fervorosa fe de radical y de argentinismo habéis realizado, señor, la presidencia única hasta el presente, que la historia se encargará de juzgar, haciendo culminar a la República en forma tal que hoy el mundo entero sabe dónde está, y quienes son sus hijos.

GUAMINI, octubre 12. — Señor Dr. Hipólito Yrigoyen. — Distinguido doctor: Al llegar usted al final de su histórico gobierno, en medio de los aplausos del pueblo argentino, reciba mi más sincero y modesto saludo, que me honro en enviar al eminente ciudadano que en este día vuelve a las filas del pueblo, de ese pueblo que tanto lo venera y que lo aclama como el más digno de los presidentes argentinos.

Hago fervientes votos por que en el retiro de su noble hogar siga gozando de una dicha completa para satisfacción del pueblo y del gran Partido Radical, que lo sigue reconociendo como su único jefe y abanderado.

Reciba el respetuoso homenaje de su admirador. — Victorino Pan Mosquera.

CURUZU CUATIA, octubre 13. — Señor doctor don Hipólito Yrigoyen. — Buenos Aires. — Distinguido doctor: Con el mismo entusiasmo y admiración con que felicité a usted en su exaltación a la presidencia de la República, lo hago ahora expresándole todo mi agradecimiento por el inmenso bien hecho al país en su histórico gobierno y de reiterarle las seguridades de mi mayor estima. — Julio J. Dousset.

LA PLATA, octubre 12. — Emilio Santanera, saluda con el mayor respeto al ciudadano que abandona hoy el más alto puesto de su país para reintegrarse a las filas populares. — S|c. 59, 793.

MAR DEL PLATA, octubre 12 — Al doctor Hipólito Yrigoyen. — Buenos Aires. — Uno mi aplauso al que grandioso resuena en todos los ámbitos de la República, en homenaje a Yrigoyen, al Presidente del pueblo argentino al único que ha sabido ser de él y estar siempre con él!

Desde esta lejana ciudad de la provincia, he seguido día por día su patriótica tarea y la lucha improba para barrer del cielo de la patria, los nubarrones del oprobio, y hoy que vuelve usted al hogar, cargado con los laureles del más completo triunfo — y como en 1916 — en brazos del pueblo, a gestar nuevas luchas por el ideal del Partido Radical, reafirmo mi constante admiración y consecuencia de argentino, hacia usted y la causa que encarna.

Su afmo. y atto. correligionario y S. S. — Justino C. Tizzoni. — S|C., Santiago del Estero, 1732.

JUNIN, octubre 12. — A su excelencia doctor Hipólito Yrigoyen. — Buenos Aires. — El que subscribe, tiene el alto honor en saludar al eminente ciudadano y jefe de la Unión Cívica Radical, en este día de gloria para la patria, al dejar el alto

CARNET del VIAJERO

Museos, Bibliotecas y Paseos

MUSEO NACIONAL DE BELLAS ARTES. — Arenales 654. — Abierto todos los días, de 9 a 12 y de 13 a 16.30.
MUSEO HISTORICO NACIONAL. — Defensa 1600. — Abierto todos los jueves, domingos y días de fiesta, de 13 a 17.
MUSEO MITRE. — San Martín 336.— Abierto todos los días, de 13 a 17.
MUSEO AGRICOLA. — Santa Fe 5200.
NUEVO MUSEO DE MINERALOGIA Y GEOLOGIA. — Maipú 1241.—Abierto al público los días hábiles, de 13 a 17. Los sábados, de 9.30 a 11.30.
MUSEO NAVAL.—Florida 801—Abierto los jueves y domingos, de 13 a 18.
MUSEO ETNOGRAFICO—Viamonte 430 Abierto los martes y viernes, de 13.30 a 16.30.
MUSEO NACIONAL DE HISTORIA NATURAL—Perú 208.—Abierto los lunes y jueves, de 10 a 16.
JARDIN ZOOLOGICO — Las Heras esquina Av. Sarmiento (Plaza Italia). — Abierto todos los días de 7 a 17.
BIBLIOTECA NACIONAL.—Méjico 564. —Abierta todos los días, menos los de fiesta, de 12 a 17 y de 21 a 23.
BIBLIOTECA POPULAR DEL MUNICIPIO — Corrientes 1615. — Abierta todos los días, de 13 a 18.30 y de 21 a 23.
BIBLIOTECA DE LA FACULTAD DE DERECHO Y CIENCIAS SOCIALES— Moreno 350. — Abierta todos los días hábiles, de 9 a 11.30 y de 13 a 15.30 y de 20 a 23.
BIBLIOTECA NACIONAL DE MAESTROS.—Rodríguez Peña No. 935.— Abierta al público todos los días, de 8 a 22, (horario continuo). Sábados, de 8 a 12.
BIBLIOTECA DE POLICIA. — Moreno esquina Cevallos. — Días hábiles, de 12 a 23 horas.
BIBLIOTECA DEL COLEGIO DE ABOGADOS—Palacio de Justicia, 7o. piso. — Abierta todos los días hábiles (menos los sábados), de 16 a 17.
BIBLIOTECA NACIONAL DE MARINA. — Florida 801. — Abierta de 9 a 12.
BIBLIOTECA DE LA FACULTAD DE CIENCIAS ECONOMICAS. — Horario: de 8 a 12 y de 13.30 a 23. Sábados, de 8 a 12 y de 15.30 a 19.30.

Espectáculos

TEATROS

COLISEO — Compañía lírica italiana dirigida por el maestro Bruno Mari. — Hoy, a las 21: Gioconda.
OPERA. — Compañía argentina de comedias Roberto Casaux. Director artístico, Joaquín de Vedia. — Hoy, a las 21.15. Primer Amor. ¿Trabajar?... ¡Nunca!
AVENIDA—Compañía española de operetas y zarzuelas. Empresa, H. Sierra. — Hoy, a las 18, 21 y 23.15: El Paraíso Perdido. A las 22.15: La Fiesta de San Antón.
SAN MARTIN. — Compañía de sainetes revistas y comedias Arata-Simari-Franco. — Hoy, a las 18, a las 21 y a las 23: La Novia de mi Hijo. A las 22: ¿Dónde Vas que no te Veo?
APOLO — Compañía cómico nacional de César Ratti. — Hoy, a las 18, a las 21 y a las 23: ¿Qué Tendré yo en la Mirada? A las 22: Alí Babá y los 40 Ladrones.
NACIONAL—Compañía nacional de sainetes, comedias y zarzuelas. Director P. E. Carcavallo. — Hoy, a las 18: La Rosa de Hierro. A las 21: Aunque no Queramos. A las 22: La Rosa de Hierro. A las 23.15: Todo Bicho Que Camina va a Parar al Asador.
NUEVO. — Compañía italiana de operetas Steri Csillac. — Hoy, a las 21.15: La Holandesita.
SMART PALACE. — Compañía argentina de dramas y comedias Cassnelli-Liliri-Mansilla. — Hoy, a las 18: El Segundo Amor. A las 21.45: El Segundo Amor.
BUENOS AIRES — Compañía de gran guignol Rivera-De Rosas.—Hoy, a las 18 y a las 23: Yo lo Arreglo Todo. A las 21.45: Por Teléfono... A las 22: Noche de Espanto.
MARCONI. — Gran Compañía Ba-Ta-Clan italiano de A. Tignani. — Hoy, a las 21: Non Fare ad Altri... y Acto de variedades; Una Avventura di Viaggio y gran acto de variedades.
VICTORIA — Compañía española de dramas y Comedias Concepción Olona — Hoy, a las 21.15: Un Tío que no es Tío, Las Rosas.
COMEDIA — Compañía cómica española Miguel Lamas. — Hoy, a las 18 y a las 23: Sanatorio del Amor. A las 20.45: Una Noche en el Paraíso. A las 22: Es mi Hombre.
MAYO. — Compaña Salvador Ferrer.— Hoy, a las 18.15: Los Guapos. A las 21: Los Pícaros Celos; El Guitarrico; Torerías.
AMERICA. — Compañía nacional. — Hoy, a las 18.30 y 23: La Bailarina del Cabaret. A las 21: Hasta el Hombre Desalmado También Tiene Corazón. A las 22: A la Gran Muñeca.
DE VERANO. — Compañía de Felipe Panigazzi. — Hoy, a las 17.20: Premios a la Virtud. A las 21: El Boliche de Don Nicola. Estreno: Tu Cuna Fué Conventillo; La Fuerza Ciega.
EXCELSIOR — Compañía Nacional La Porteña. — Hoy, a las 18 y a las 23: Cruz Diablo. A las 21: ¡Araca, Qué Perra Vida! A las 22: Qué Haces de Noche.

VARIEDADES Y CIRCOS

CASINO. — Maipú 336. — Hoy, a las 20.45: gran éxito: Los 5 Rainats, El maravilloso perro Poupee, Nedjima, Claeres Trío, Les Jackson y toda la compañía.
FLORIDA — Galería Güemes. — Hoy, a las 21: Helba Muñoz, Teresita Zazá, Fregolina y La Tarijeñita. — Diamantes vaturosos.
PARQUE JAPONES — L. N. Alem y Callao. — Hoy, desde las 20.30, emocionantes espectáculos: "La bella Mermaida, zambullida en un estanque de agua; teatro y colosal éxito del trío Dallickis.

NOTA — Para los Cinematógrafos ver la página de Teatros

Cigarrillos
Pour la Noblesse
20·30·40 y 60 cts.
Los de 0.20 cts. contienen una estampilla de Ahorro Postal, de 0,02 cts.

sitial de la presidencia de la República con todos los honores de que es digno merecedor después de seis años de continua labor en bien de nuestra querida patria.

Dios guarde a V. E. por muchos años. — Daniel J. Bruzzone.

VILLA MARIA, octubre 12— Al doctor Hipólito Irigoyen. — Buenos Aires. — Mi querido jefe y amigo: Al descender usted de la primera magistratura del país, que honró desempeñándola con la inteligencia, honradez y eficacia que nosotros los que fuimos sus soldados esperábamos, me permito molestar su atención, para felicitarlo y decirle que hoy como ayer estoy ocupando mi humilde puesto de soldado y dispuesto a consagrarle todos mis esfuerzos a la causa que sirvo desde niño.

Al comunicarle que el primer toque de atención me encontrará listo, le ruego quiera aceptar los mejores saludos de su invariable amigo. — C. E. Coll. — S|C., San Juan, 1158.

BUENOS AIRES, octubre 12. — Señor doctor Hipólito Yrigoyen. — Brasil, 1089. — Distinguido doctor: Ejemplo digno de probidad, energía y acierto ha sido su gobierno, y corolario que lo ha confirmado, las manifestaciones de adhesión que ha recibido con motivo de su descenso del mismo.

Tiene la mayor satisfacción en expresarle lo expuesto quien en todo momento y en cualquier circunstancia fué admirador sincero de sus actos. Su muy at. y S. S. — Esteban A. Rossi. — S|C., Morón, 2541.

AZUL, octubre 13 — Señor doctor Hipólito Yrigoyen. — Buenos Aires. —Respetable señor y amigo: Al descender usted de la primera magistratura de la República, le deseo con toda mi alma la más grande felicidad personal en su vida privada, como le deseo siempre acierto y prosperidad en su gobierno.

En cuanto a mí, aunque esto no interesa a nadie, vivo acá como en un triste destierro, sufriendo resignado hasta que Dios quiera, una desgracia infinita.

Lo saluda cariñosamente, repitiéndose su siempre sincero amigo. — Abdón Aróztegui.

CARMEN DE ARECO, octubre 12. —Señor doctor Hipólito Yrigoyen.— Buenos Aires. — Muy señor mío: Hoy, al bajar del poder, puedo y me honro al dirigirle mis humildes felicitaciones, por haber salvado la patria con su honrada administración y que será ejemplo para las futuras generaciones.

Hoy como ayer, y como siempre, me pongo incondicionalmente a sus órdenes, en lo poco que puedo valer.

Saludo a usted muy atte., S. S. S. y correligionario. — Eduardo H. Doroling.

BUENOS AIRES, octubre 13 — doctor Hipólito Yrigoyen. — Ciudad. —De mi consideración: Al reintegrarse usted a las filas del pueblo al par que me es sumamente grato presentarle mi respetuoso saludo y ardientes felicitaciones, me congratulo y siento altamente satisfecho de que en mi carácter de elector por la mayoría de la provincia de Santa Fe y como convencional del partido allí haya tenido yo el honor y acierto de votarle para que ocupara el alto sitial desde el que hizo usted tanto bien en favor de la patria y sus instituciones.

Acepte que al volver al llano le reitere mis calurosas felicitaciones y le ofrezca mi leal adhesión subscribiéndome de usted muy atento y S. S. S. — F. González Gastellú, Cangallo, 456.

Radio Corporación de América

El concierto inaugural de mañana

Mañana, a las 20.30 horas, tendrá lugar en su local, San Martín 201, un interesante concierto inaugural de radiotelefonía, organizado por la Radio Corporación de América.

Se ha preparado, al efecto, el novedoso programa que publicamos a continuación:

Primera parte (transmitida con onda de 420 m.): — Chaminade: 1 Nuestras intenciones, 2 Allegro del 2o. trío (piano, violín, violoncelo, Sra. Deledicque, Sres. Deledicque y Maurage; Godard: 3 a) Sur de lac, Popper: b) Carnaval (violoncelo), Sr. Deledicque; Albéniz: 4 a) Córdoba, Vuillemein: b) Carillons dans la baie (piano), Sra. Deledicque; Maurage: 5 a) Brume, b) Solitude; c) Ultimo canto (violín), ejecutados por el autor. Entreacto de 10 minutos. — Segunda parte:— R. Strauss: 6 a) Toutes mes pemsées, Massenet: b) Air de Manon (canto y piano), Srtas. Vera Scott y Helene Chalot; Hasselmans: 7 a) Aubade, Chopin: b) Valse, Tedeschi: c) Prés du moulin (arpa), Sta. Helene Chalot; Messager: 8 a) La maison grise, Rimski-Korsakow: b) Romance Orientale, Obradors: c) Canción, Offenbach: d) La chanson de Fortunie (canto y arpa), señoritas Vera Scott y Helene Chalot; Puccini: 9 Air de Butterfly (canto y piano), señoritas Vera Scott y Helene Chalot.

Debido a la transmisión de la hora oficial que efectúa la estación radiotelegráfica Dársena Norte del Ministerio de Marina a las 22 horas se interrumpirá por pocos minutos el desarrollo del programa.

Capitán Oreste Arbo y Blanco

GOBERNADOR DEL CHACO

HOY EN ESTA CAPITAL

Ha fallecido hoy, después de haber sufrido las alternativas de una larga dolencia, el gobernador del territorio nacional del Chaco, capitán don Oreste Arbo y Blanco.

Su fallecimiento es una pérdida irreparable para el territorio de su mando, lugar de sus consagraciones públicas y para su provincia natal, Corrientes, donde había realiza-

do una eficiente labor cívica y social, desde las filas y altas direcciones de la Unión Cívica Radical, que lo contó siempre al pie de su bandera, leal y valiente como todos los hombres de la guardia vieja del radicalismo argentino. Fundador del primer comité radical de Concepción, por el año 1905, pronto sus prestigios populares y la pujanza de su labor cívica lo señalaron a la consideración de sus correligionarios de toda la provincia. En la vida nacional de la Unión Cívica Radical, el capitán Arbo y Blanco fué de los soldados que pusieron su brazo y su corazón al servicio de los ideales más caros de la reparación nacional. Estuvo al lado de Alem desde joven y compartió con el doctor Hipólito Yrigoyen la responsabilidad y la gloria de los grandes pronunciamientos de la opinión nacional, en 1893 y en 1905. Es así como su nombre fué familiar al radicalismo y se le tuvo siempre por una de sus fuertes columnas en el ejército y en el pueblo.

Como el fallecimiento del capitán Arbo y Blanco ocurrió en el Hospital Militar Central, Pozos 2350, sus restos serán velados allí mismo, desde donde serán llevados a Corrientes, el jueves próximo, en el directo de ese día.

Homenajes del Comité Radical Correntino

El Comité Radical Correntino de esta capital, que preside el doctor Madariaga, al ocurrir el fallecimiento del gobernador del territorio nacional del Chaco, capitán Don Oreste Arbo y Blanco, hijo de Corrientes y uno de los radicales de mayor prestigio popular y moral en aquella provincia, resolvió afiliarse al duelo partidario.

Con tal propósito, fué designada la comisión siguiente para velar los restos del extinto:

Sr. Mariano Madariaga, Dr. Raúl G. Torrent, Dr. Guillermo H. Andreau, mayor Antonio V. Madariaga, Sr. Luciano Cáceres, Dr. J. Armando Reyes, Sr. Orlando A. Bortagaray, Sr. Porfirio R. Coll, Sr. Guillermo A. Mallorca, Sr. Luis Benítez Araujo, Sr. F. Antonio Salom, Sr. Sebastián Soler, Sr. Miguel A. Marzinelli, Sr. Pedro Sánchez Ruiz, Dr. Eduardo Díaz de Vivar, Dr. Eleodoro Sánchez, Ing. Mario Aguado Benítez, Sr. Mario I. Flores, Sr. Félix María Acosta, Sr. Juan C. Chamorro, Sr. Diego A. Amaro, Sr. Juan B. Reboratti, Sr. José Raimundo Reboratti, Dr. Francisco A. Madariaga y Sr. Lulio de Llamas.

Además, el Comité Radical Correntino resolvió designar a los doctores Eudoro Vargas Gómez y Eduardo Madariaga para que hagan uso de la palabra en el acto del sepelio, invitando especialmente a todos los cindadanos adherentes o concurrir al mismo.

Por otra parte, el comité enviará notas de condolencia a la señora esposa del capitán Arbo y Blanco, doña Stella Díaz de Vivar de Arbo y Blanco y al comité central de la Unión Cívica Radical del Chaco.

El presidente del comité, doctor Madariaga, hablará también en nombre del radicalismo de Concepción (Ctes.), fundado y organizado por el capitán Arbo y Blanco, hijo de este pueblo, en 1905, habiendo triunfado desde entonces en todas las luchas comunales, provinciales y nacionales en que se presentara frente al "régimen".

Círculos y Sociedades

Club Social "Eslava". — El próximo domingo 10 de diciembre, a las 15 horas, realizará una reunión vespertina, en los salones de la A. F. "La Argentina" (R. Peña 361).

La Sociedad Científica Argentina celebrará esta noche su cincuentenario

Breve reseña retrospectiva

LA SOCIEDAD Científica Argentina cumplió el julio el cincuentenario de su fundación, pero postergó para esta noche su celebración, a efectos de que el vasto e inteligente programa preparado para solemnizar el hecho, pudiera hallarse terminado en época oportuna.

Esta noche, pues, la antigua y prestigiosa entidad recordará los episodios salientes de su fecunda existencia de medio siglo.

Haremos lo propio nosotros, evocando los antecedentes, aunque sea en forma somera.

Concebida la idea de su fundación por un grupo de hombres de estudio de aquella época, bien pronto fué llevada a la práctica y desde entonces se han sucedido las personas que con verdadero cariño profesional vienen desarrollando la obra de adelanto y permanente estudio que inspira a la institución.

Una vez lanzada la idea de fundación, se designó a los señores Julio R. Dillon, Félix R. Rojas, Juan Pirovano, Estanislao S. Zeballos y José Suárez, para que, constituidos en comisión, redactaran las bases y el reglamento de la nueva entidad, designándose a la vez la comisión provisional, que estaba formada como sigue: presidente, D. Emilio Rosetti; vicepresidente, don Guilermo White, y secretario el señor Justo R. Dillon.

El 14 de julio de 1872, se realizó una asamblea, a la que asistieron los señores G. White, Luis A. Huergo, Juan Ramolino, Juan Dillon, Francisco Lavalle, G. Kuhr, Angel Silva, Zacarías Tapia, E. Peña, M. Tedín, F. Rojas, Estanislao S. Zeballos, J. Pirovano, J. Suárez, I. Cagnoni, M. Paunero, L. Viglione, S. Brian, L. Silveira, E. Carvalho y Justo Dillon. Actuó como presidente D. Emilio Rosetti y como secretario el ingeniero Justo R. Dillon, quedando en dicho acto fundada la Sociedad Científica Argentina, pero sólo en la asamblea del 28 de julio quedó designada la junta directiva que comenzaría a regir los destinos de la institución en el primer período, de 1872 a 1873, y que estaba constituida en la siguiente forma:

Presidente, Luis A. Huergo; vicepresidente, Augusto Ringuelet; secretario 1o., Carlos Stegman; secretario 2o., Justo Dillon; tesorero, Angel Silva, y vocales Guillermo White, Francisco Lavalle, Juan Ramorino y Juan J. Rovy.

Se habilitó el local en el edificio sito en la calle Perú 72., pasando luego a la casa Reconquista 93. En 1834 se trasladó a la calle Victoria 1492, y por último, en 1892, fué a ocupar la finca propia, sita en la calle Cevallos 269, que es donde funciona actualmente.

En los salones de la Sociedad Científica Argentina se han celebrado desde su fundación hasta la fecha 662 conferencias patrocinadas por la institución, a las que deben agregarse un sinnúmero de actos análogos celebrados y patrocinados por otras instituciones, a quienes se ha facilitado gratuitamente el local, procedimiento que se mantiene y que se mantendrá en lo sucesivo para todas las que lo solicitares con ese objeto.

Ha efectuado 438 visitas a obras públicas y particulares y establecimientos industriales y lleva publicados 93 volúmenes de sus anales, que representan un total de 52.928 páginas de nutrida contribución de los hombres de ciencia del país y de sus correspondientes extranjeros, contribuyendo con ellos al fomento de las bibliotecas públicas del país y de muchas de la América del Sur.

"La Sociedad Científica inició y costeó las primeras exposiciones industriales celebradas en los años 1875 y 1876, así como la primera expedición argentina a la Patagonia, realizada en este último año. Fué igualmente la creadora de los congresos científicos en el país, celebrado el primero de ellos en 1898 y publicándose los trabajos presentados al mismo en cinco volúmenes con un total de 1998 páginas.

También organizó y celebró el Congreso Científico Internacional Americano del Centenario de 1910, de cuyas notas y trabajos sólo se han publicado los dos primeros volúmenes, y, además, un volumen atlas, sobre "El cerebro de los mamíferos de la República Argentina", por C. Jakob y Clemente Onelli, habiéndose suspendido la publicación de los otros trabajos por falta de fondos, circunstancia verdaderamente lamentable por tratarse de estudios de nuestros más conocidos hombres de ciencia.

Bajo su auspicio y dirección, se efectuó, también en 1910, la exploración de los esteros de la laguna Iberá, habiendo, además, efectuado una excursión a la Sierra Baya (cantera de granito y cales), situada en Cerro Largo, cuya denominación fué cambiada por la de Cerro Sociedad Científica Argentina, nombre con el que actualmente se la designa.

La Sociedad se ha adherido y hecho representar en casi todos los congresos científicos realizados en el país y en el extranjero a los cuales fuera invitada. Ha celebrado entre sus asociados 20 concursos sobre temas relacionados con sus fines y en su local se han dictado cursos gratuitos de idiomas y taquigrafía durante varios años. También ha asesorado al gobierno de la Nación, emitiendo su informe en 30 expedientes presentados a su consideración.

La Sociedad Científica Argentina ha obtenido por sus publicaciones los siguientes premios:

Diploma de honor y medalla de plata en el Congreso Internacional de Geografía de Roma de 1898.

Medalla de plata en la Exposición Internacional de París de 1889.

Mención honorífica en la Exposición Nacional, preliminar de la de Chicago de 1898.

Medalla de plata en la Exposición Internacional de Chicago de 1893.

Medalla de oro en la Exposición de Saint Louis (N. A.) de 1904.

Diploma de honor en la Exposición Internacional del Norte de Francia, Roubaix, de 1911.

Medalla de oro en la Exposición Universal de Gantes de 1913.

Diploma y medalla de honor en la Exposición Internacional Panamá-Pacífico de San Francisco en el año de 1915.

Desde 1872 hasta la fecha, se han sucedido en la presidencia de la institución, las siguientes personas.

Ing. Emilio Rossetti, Ing. Luis A. Huergo, Dr. Juan J. J. Kyle, agr. Pedro P. Pico, Dr. Carlos Berg, Dr. Domingo Parody, ing. Guillermo White, Dr. Valentín Balbín, Ing. Luis A. Viglione, Dr. Estanislao S. Zeballos, Dr. Carlos María Morales, ing. Eduardo Aguirre, ing. José Duclout, ing. Carlos Bunge, ing. don Miguel Iturbe, Dr. Angel Gallardo, ing. Domingo Noceti, Dr. Marcial R. Candioti, Dr. Manuel B. Bahía, ing. Carlos Echagüe, ing. Emilio Palacio, ing. Vicente Castro, general ing. Arturo M. Lugones, ing. Otto Krause, Dr. Francisco P. Moreno, Dr. Agustín Alvarez, ing. Santiago E. Barabino, Dr. Francisco P. Lavalle e ing. Nicolás Besio Moreno.

En los archivos de la sociedad figuran entre los extintos que más se han distinguido en el cultivo de las ciencias, los nombres de Ameghino, Ambrosetti, Castro, Dr. Berg, Echagüe, Elordi, Firmat, Balbín, Burmeister, Gould, Herrera Vegas, Boeuf, Huergo, Krause, Viglione, Lavalle, Maschwitz, Médici, Meyer, Moneta, Orzábal, Pelleschi, Philippi, Pirovano, Puiggari, Quiroga, Rawson, Rosetti, Silveyra, Stegman, Tamburini, Kyle, Lafone Quevedo, Lista y otros muchos, que se han distinguido en el mismo orden de cosas.

Estas reuniones que se vienen realizando con singular brillo en el curso de la temporada, permiten asegurar el éxito de la fiesta anunciada.

El programa musical estará a cargo de la Rag Time Band "Ritz", que ejecutará un selecto y novedoso programa.

Centro Vivariense. — El domingo 10 de este mes realiza esta asociación una fiesta campestre en la quinta del stand del "Tiro a Segno" (Villa Devoto).

Distinción al Dr. José Arce

Ha sido nombrado rector honorario de la Universidad de La Habana

El rector de la Universidad Nacional de Buenos Aires, doctor José Arce, que actualmente se encuentra en La Habana participando de las sesiones del Congreso Médico que allí se realiza en su calidad de delegado argentino, ha sido nombrado ayer rector honorario de la Universidad de la Capital de Cuba.

Con tal motivo se celebró una solemne fiesta en el salón de actos de dicha Universidad, la que contó con la concurrencia de los delegados al mencionado Congreso, de numerosos y distinguidos hombres de ciencia y de destacados miembros de los círculos sociales e intelectuales de La Habana.

Esta alta distinción de que ha sido objeto nuestro compatriota y que no puede menos que congratularnos, habla con elocuencia de los justos prestigios de que goza el doctor Arce no sólo en nuestro país sino también en el extranjero.

Salió hoy el "Dante Alighiere" Mañana partirá el "Southern Cross"

Después de las 10 horas elevó anclas el vapor italiano Dante Alighieri, de la dársena Norte, para Génova y escalas.

Conduce pasajeros, carga y correspondencia.

Esta tarde a las 16, partirá del mismo punto, el vapor alemán Helm, para Hamburgo y escalas.

Mañana a las 15 horas, emprenderá viaje para Nueva York, el paquete estadounidense Southern Cross, zarpando de la dársena Norte.

Llevará numerosos pasajeros, carga general y correspondencia.

Pasado mañana saldrán tres paquetes correos.

A las 10 partirá el Antonio Delfino, para Hamburgo y escalas, y a las 16, el Tirpitz, para el mismo destino y el Príncipe di Udine, para Génova, con pasajeros, carga y correspondencia.

Comité Nacional de Defensa de la Producción

Diversas resoluciones

En la última reunión celebrada por los miembros del "Comité Ejecutivo de la Asamblea de Ganaderos del Príncipe Jorge", que en adelante se denominará "Comité Nacional de Defensa de la Producción", se tomaron las siguientes resoluciones:

Crear dos subcomisiones, de Hacienda y Propaganda. La primera quedó compuesta por los señores Martín E. Aranó, ingeniero Pedro T. Pagés, Bautista Alchourrón, Rómulo S. Naón, Lorenzo V. Ruiz y Toribio Sánchez. La de propaganda quedó formada por los señores Juan José Blythman, Juan M. Danuzzo, Juan F. Arechavala, Adolfo Bancalari, Bartolomé L. Ginocchio, Ernesto Parral, Juan Fortabat y Rafael P. Emiliani.

Incluir en el Comité al señor Juan Fortabat, y como delegado de la Sociedad Correntina de Hacendados a don Antonio S. Crouzel.

Solicitar audiencia al Presidente de la República, para pedirle preferente despacho en las notas presentadas al Ministerio de Agricultura, referentes a las medidas de emergencia y permanentes paar la defensa de la producción. Presentar una nota al Intendente Municipal, auspiciando el nombramiento de la comisión que estudiara el abaratamiento de los consumos y propiciar la regularización de los mataderos; y otra nota al Banco de la Nación Argentina adjuntando copia de las notas presentadas al Poder Ejecutivo y pidiéndole al mismo tiempo quiera intensificar la política seguida con los productores, con el fin de que la banca particular proceda de la misma manera.

La crisis ganadera en Corrientes

Conclusiones a que han arribado los hacendados de aquella provincia

Las asociaciones de ganaderos de Corrientes han dirigido al Comité de Defensa de la Producción Nacional la siguiente nota:

"Buenos Aires, diciembre 4 de 1922. Al señor Presidente del Comité para la Defensa de la Producción Nacional, doctor José Tomás Sojo. — Presente."

Los delegados de las Asociaciones de Ganaderos de la provincia de Corrientes que suscriben, correspondiendo a la invitación que se les ha formulado por el comité que usted tan dignamente preside, tienen el honor de hacerle conocer las conclusiones a que han llegado en el estudio del aspecto regional de la crisis ganadera que afecta a los intereses que representamos:

a) No somos partidarios del precio mínimo para las carnes de procedencia regional, mientras el consumo de ella, en el exterior, no revista mayor importancia, y así lo somos, en cambio, para el chilled beef y congelado primera, por la razón contraria, en la forma que expresamente se determina en las conclusiones expuestas por ese comité al superior gobierno de la Nación. Estimamos oportuno, sin embargo, se establezca para el Poder Ejecutivo la facultad de fijar precio mínimo en el momento que considere conveniente para las carnes de Corrientes.

b) Auspiciamos la idea enunciada en el proyecto del ex ministro de Agricultura, doctor Vargas Gómez, por lo cual, a la vez que se faculta al gobierno para que, por razón de utilidad pública, pueda "arrendar, expropiar o construir él o los frigoríficos y fábricas que estime convenientes", se arbitran los medios para industrializar los productos de nuestra ganadería regional, sobre la base de un adelanto que corresponda como mínimo al 50 o|o del precio promedio realizado en el año anterior, mas una bonificación de un 10 o|o en el precio, y rigiendo las mismas condiciones que para la financiación y liquidación del ganado consigna el referido proyecto.

c) Propiciamos el proyecto presentado a la H. Cámara de Diputados de la Nación referente a la idea de instalar mataderos frigoríficos regionales, y en especial en lo que concierne a la provincia de Corrientes, a la que deberá dotarse por lo menos de dos de estos establecimientos que consulten, en punto a su ubicación, los distintos intereses de orden geográfico y económico de las zonas del Alto Uruguay y Paraná.

d) Nos adherimos asimismo a la idea de crear un mercado con matadero y frigorífico próximo a la Capital Federal, que reciba las mismas haciendas de zona garrapatosa, sin otra exigencia que la prescripta en el artículo 51 de policía sanitaria.

Sin otro particular, nos es especialmente grato saludar al señor Presidente con nuestra más distinguida consideración.

Ramón A. Beltrán. Martín Goitia, por Sociedad Correntina de Hacendados. — Edelmiro Argilaga, Gabriel F. Gonzáalez, por Sociedad Rural de Santo Tomé. — A. Crouzel, por Sociedad Rural de Curuzú Cuatiá. — Benjamín González, por Sociedad Rural de Mercedes. — Alejo López Lecube, por Sociedad Rural de Goya."

El Comité Nacional de Defensa de la Producción, resolvió nombrar una subcomisión compuesta por los señores Rafael P. Emiliani, Martín E. Arano, Lorenzo V. Ruiz, Isidoro A. Rodríguez y Antonio S. Crouzel, para que estudien los puntos que le han sido sometidos al Comité Nacional por los hacendados de Corrientes.

EN LA PRESIDENCIA

Poco después de las 13 horas concurrió a su despacho de la Casa de Gobierno el Presidente de la República.

Recibió en seguida las visitas del Vice Presidente de la República, Dr. Gonzalez; del presidente del Banco Hipotecario Nacional, Sr. Crovetto; del ntendente Municipal, Dr. Noel y de los doctores Rómulo S. Naón y Manuel M. de Iriondo.

El administrador de la Aduana, señor Mela, también ha concurrido a la Presidencia para entrevistarse con el doctor Alvear.

A las 15 horas el primer magistrado, acompañado de sus edecanes, se trasladó al Asilo de Huerfanos, ubicado en la calle Méjico 2600, visita que hace accediendo a una invitación de la Sociedad de Beneficencia.

Esta noche, el doctor Alvear, asistirá al acto que tendrá lugar en el teatro Cervantes con motivo del cincuentenario de la Sociedad Científica Argentina.

Puerto de Diamante

Numerosos comerciantes y vecinos de Diamante (Entre Ríos) se han dirigido al ministro de Obras Públicas interesándolo por la pronta construcción del espigón proyectado en el puerto de esa localidad que es requerido con urgencia para facilitar el atraque de los vapores postales. El ministro ha dado translado de la petición a los efectos pertinentes a la dirección general de navegación y puertos.

Patronato de la Infancia

FIESTAS PRIMAVERALES

Mañana a la noche inaugura sus fiestas primaverales el Patronato de la Infancia en el "Cap Polonio"; todo lo más granado de nuestra sociedad se ha dado cita para la comida que tendrá lugar en el gran comedor del transatlántico, habiendo retirado hasta anoche doscientos cubiertos, quedando por el momento disponibles 150 cubiertos que entre hoy y mañana se cubrirán con facilidad, dado el enorme entusiasmo despertado. Las mesas que quedan disponibles, con capacidad para 2, 4, 6 y 8 personas pueden solicitarse en la casa de la presidenta, señora Teodelina Lezica de Alvear, calle Rodríguez Peña 1881.

El "Cap Polonio" presentará un aspecto fantástico, su soberbia ornamentación y una profusa iluminación con sus grandes orquestas de a bordo y una orquesta argentina dirigida por el profesor Lomuto, colocadas en los puentes, amenizarán los promenades-danzant que se efectuarán todas las noches después de las comidas.

Para no entorpecer los números de diversión que tendrán lugar a bordo, se ha limitado a mil el número de entradas a los promenade-danzant.

"La Florería mejor presentada,
que llama la atención por la originalidad y buen gusto de sus trabajos modernos.
Cultivos: OLIVOS (F. C. C. A.)
HINTERMEYER
Casa Central: CANCALLO 701, Bs. As.

COLABORACIONES CIENTIFICAS

¿LA LEPRA ES UN PELIGRO NACIONAL?

Hecha así la pregunta, la mayor parte de los habitantes del país responderían negativamente: unos encogiéndose de hombros, con aire de indiferencia filosófica; otros perfilarían más bien gesto de asombro. La lepra, pensarían, es enfermedad asiática, de la que sólo ha de haber casos aislados, de importación, en la Argentina.

Una "encuesta" entre médicos adquiriría muy pronto el carácter de revelación impresionante. Reunidas las observaciones de los facultativos y dispuestas en forma de cuadro, a guisa de diagrama, advertiríase la marcha progresiva del mal, cuyos focos hállanse esparcidos a través del territorio, en ciudades y pueblos, sin que los combata, sistemáticamente, la acción sanitaria enérgica que están reclamando desde hace, cuando menos, veinte años —período que, aunque breve, ha sido de gran difusibilidad del bacilo de Hansen.

Los médicos no han ocultado la presencia de la lepra, cada vez más frecuente, hasta vérsela multiplicar de manera que infunde alarma justificada; ni han faltado iniciativas bien encaminadas en el Congreso, donde, por espacio de dos décadas, se han oído voces autorizadas, hasta con apelaciones al patriotismo; pero carecemos todavía de legislación que preserve a la población del avance del morbo, y no existe en la masa conciencia del peligro que a todos amenaza.

Hay necesidad de hablar claro. Nada tan adecuado para esto como la prensa, que llega cotidianamente a todos los lugares, influye en la opinión pública, atrae la atención de los hombres de gobierno y consigue, al defender una causa justa, generosa, libre de pasiones, mover los sentimientos colectivos. Imprimiéndoles la dirección que mejor convenga al interés supremo. Hablar claro al pueblo, no para explotar lo sensacional, sino para apercibirle a la lucha contra el enemigo que, repito, nos acecha a todos.

La tarea ha de ser agradable para quien ejercemos este oficio de periodistas, consagrados a la información, al comentario de los sucesos en contacto permanente con la mente popular, y más agradable aún en el convencimiento de que el mal que se propaga de un extremo al otro del país puede ser combatido con éxito, hasta eliminar sus gérmenes, según lo han logrado en cierto número de años Noruega, Francia, Colombia, Alemania, Islandia.

Cada periodista, en su respectiva esfera de actividad, puede contribuir a instaurar el ambiente nacional favorable a esta cruzada sanitaria, bastándole para llenar su misión referir las observaciones de los médicos que se han dejado dominar por la inquietitud que inspira la despreocupación del pueblo frente a la lepra.

Durante su reciente actuación de director de la Asistencia Pública de Buenos Aires, el doctor Delfor Del Valle (hijo) estudió el problema planteado por la plaga, con la colaboración del doctor Maximiliano Aberastury, a quienes secundaba el profesor de clínica epidemiológica, doctor Francisco Stefano. Careciase de una estadística, pero calculábase en cinco mil los leprosos que ambulaban en la metrópoli, diseminando microbios en todas las clases sociales. Las primeras medidas que se adoptarían serían: establecer el Instituto de la Lepra, anexo al Hospital Muñiz, con sala de hospitalización, dispensario y consultorio externo; rápida adquisición de los escasos medicamentos existentes en plaza para combatir la enfermedad, tales como los extractos etéreos del aceite de Maimoogra; activa propaganda a objeto de persuadir a los leprosos bien a asilarse, bien a participar de los beneficios del servicio que se organizaba, concurriendo al consultorio externo mencionado; iniciar una rigurosa estadística y levantar el fichado correspondiente; todo esto en tanto se habilitaba en el Chaco una Leprosería Modelo instalada por el gobierno de la nación que, poco después de agitarse estas ideas, encargaba por decreto al doctor Aberastury para formular las bases de la campaña de profilaxis en toda la República.

El doctor Del Valle manifestó sin ambajes ni rodeos, en aquellos días a los periodistas que se le aproximaron para conocer sus propósitos que la propagación de la lepra contaba, entre sus distintos factores, con la indiferencia de las gentes. Así, el área de diposibilidad del bacilo de Hassen, extendíase desde las provincias del litoral, donde se le creyera circunscripto, hasta la Tierra del Fuego, de donde había enfermos internados en el Muñiz. Cada leproso constituía, yendo y viniendo por el interior del país, en medio de la desidia de las autoridades, un foco de infección, una inagotable sembradora microbiana. Ante los estragos de la lepra fuera criminal estarse cruzados de brazos. El doctor Del Valle no disimulaba su pensamiento; lo exponía con resuelta valentía, y no para lanzar acusaciones estériles, sino como fundamento de la acción que preparábase a desarrollar de inmediato, poniendo sin pérdida de momento, manos a la obra.

El doctor Pedro L. Baliña, profesor suplente de clínica dermatosifilográfica, confirma las precedentes apreciaciones, con motivo de 142 casos de lepra observados por él, personalmente, en Buenos Aires, de 1910 a 1921.

"La difusión de la lepra en la República ha adquirido tal incremento que ya no reconoce fronteras dentro de ella". He aquí sus propias y textuales palabras, transcriptas de una "Comunicación a la Academia de Medicina".

¿Cómo se explica que aparezcan casos lepromatosos en lugares donde no había antecedentes de la enfermedad, sin saberse la procedencia de ésta, el vehículo de contagio, etc." El doctor Baliña, lo dice:

"Cuando los enfermos se trasladan, el foco mórbido se desplaza, jalonando acaso su trayecto con los casos nuevos que engendra, para, una vez radicado en nuevo lugar, seguir proyectando en su derredor los gérmenes de nuevos contagios. Son las manchas de aceite que, salpicando el mapa del país al estado de puntos aislados, por firme y tenaz extensión centrífuga van impregnando todo su rededor y abarcando así superficies progresivamente mayores". "Nadie se hace espontáneamente leproso, como nadie se hace espontáneamente tuberculoso, pestoso o varioloso".

Ahora, véase la marcha del mal. El aumento de fallecimientos por lepra en Buenos Aires en el decenio 1910-1920 ha sido de 57 por ciento sobre el decenio anterior. Todas las observaciones demuestran que la propagación acelérase año tras año, acentuándose correlativamente la intensidad de la afección, que está presentando entre nosotros los caracteres más graves.

Hace años los enfermos de lepra eran escasos y casi todos ellos llegaban a Buenos Aires de Corrientes [...] mal tenía su zona. Al presente los enfermos abundan en la metrópoli y [...] multiplicándose a ojos vistas en ciudades y pueblos. No hay ley que limita denunciarlos, aislarlos, [...] los a curación, al par que se defiende la salud pública. Muchos leprosos encuentran en la dura necesidad de ganar el pan de cada día, trabajando en fábricas y talleres, y también de casa en casa, y siempre mezclados en la colectividad, hasta que cubiertos de llagas. Mientras [...] niéganse a internarse en el [...] ra no tener delante el horror de la lepra, cuya visión les espanta.

Los leprólogos, que en algunos casos obtienen por los recursos de la cirugía y el aceite de Chaulmoogra la salvación de no pocas vidas, [...] ranse impotentes para contener el avance del mal, pues por no estar devuelto a la salud surgen [...] tintos grados del proceso evolutivo. Antaño llegaban de Corrientes, hoy no acuden de todas partes. ¿Qué hacer, entonces?

Sin vacilar se pronuncian los médicos: "Confiamos en la acción sanitaria y patriótica de nuestros legisladores." Habríamos de agregar nuestra cuenta: "el país también".

¿Qué se pide al Congreso? [...] luego no lo que aconsejaba el Sínodo de Basilea para con los vecinos la vida, sino, precisamente, lo contrario, guiados por un criterio [...] que consulta las posibilidades de mejoramiento social, extensivo al ciudadano. No se discute el deber del Estado de proteger a los habitantes sanos contra la diseminación del contagio, suprimiendo [...] promiscuidad de los leprosos que viven con la población [...] Tampoco ha de discutirse el deber que incumbe al Estado de proporcionar a las víctimas de la lepra [...] amparo, cuanto fuere indispensable para colocarlos en vías de curación, para atenuar lo afligente de su situación, empezando por sustraerlos a la lucha por el sustento diario [...] que la enfermedad acusa sus primeros con simples signos sospechosos, esos que suelen [...] a algunos facultativos a equivocar el diagnóstico, como si la lepra [...] mase de sorpresa en este país, [...] exotismo.

El doctor Antonio R. [...] en su libro titulado "Contribución al estudio de la lepra en Corrientes" [...] que hoy son leprosos los [...] quieren serlo. El abandono [...] ría, abren paso al bacilo, [...] tan, le dan carta de ciudadanía [...] es que no hay un solo médico [...] no corrobore las declaraciones [...] expusiera el ex director de la Asistencia Pública de Buenos Aires doctor Del Valle, encarando el problema con ánimo de resolverlo.

Apóyanse los médicos en la experiencia de naciones que "voluntariamente" se han librado de la "calamidad", procediendo, no como en la Edad Media, con violencias crueles, más sí en un todo de acuerdo a un concepto elevado y científico de defensa social, en que ha de [...] rarse necesariamente cada vez a mayor imperio y menores resistencias, la acción de los gobiernos.

Insistamos. Se pide al Congreso una legislación previsora, ya esbozada en sus líneas generales por el doctor Carlos G. Malbrán en la Cámara de Diputados, y fuera de ella por los doctores Aberastury, [...] Del Valle, Cabred, Giménez (este último en el seno del Concejo Deliberante de Buenos Aires en forma de "petición").

Sin la sanción de leyes especiales no habrá profilaxis de la lepra en el país. Lo dicen los médicos, que dumbrados ante la situación desventajosa a que los reduce la creciente propagación de la enfermedad, [...] nando inútiles, desesperadamente, nos, todos sus esfuerzos, [...] cooperación imprescindible de los poderes públicos. Nuestros [...] tienen contraída esta deuda con el pueblo.

Federico Quevedo [...]

Homenaje al Dr. Belisario Roldán

Los trabajos pro-monumento

En su última reunión la Comisión Nacional de Homenaje a la memoria del doctor Belisario Roldán, resolvió constituir sub-comisiones en todas las parroquias de la capital y en el interior para que secunden la labor, de algunas de las cuales ya constituídas, se han recibido comunicaciones de haberse iniciado los trabajos pro-monumento de Belisario Roldán, con el mayor de los éxitos.

La secretaría ha quedado definitivamente instalada en el local de la Sociedad Argentina de Autores, Callao 628, donde todos los viernes a las 18 se reunirá la C. D. y diariamente el señor secretario de 17 a 19 horas, recibirá las adhesiones.

Llegó hoy el "Indiana" de Génova

Mañana entrará el "Duca d'Aosta"

Esta mañana, alrededor de las 8, fondeo en la dársena Norte el vapor italiano Indiana, procedente de Génova y escalas.

Desembarcaron del Indiana, más de 1.130 pasajeros, en su mayoría inmigrantes.

Trajo correspondencia y carga general.

El paquete Duca d'Aosta [...] mañana en las horas de la tarde [...] la darsena Norte, de la misma procedencia del anterior.

Este vapor salió de Santos [...] sin novedad a bordo.

Fondeará en la dársena Norte, con pasajeros y carga.

PROVINCIAS

JUJUY

Llegada de dos aviadores militares Otras noticias

JUJUY, diciembre 5. — Procedentes de Salta, a las 17 horas, llegaron los aviadores militares tenientes Joaquín Madariaga y Lorenzo Yédica, [...] piloteando un aparato, que desde aquella ciudad a ésta hizo el recorrido en treinta minutos. Al levantar vuelo para su regreso a Salta el aparato chocó en un alambrado, sufriendo graves desperfectos, los pilotos salieron sanos y salvos del accidente.

—Se solucionó satisfactoriamente el duelo tramitado entre el director de "El Heraldo" y el teniente [...] Araldo.

EL HOMBRE SIN EMOCION

Echamos a andar por una avenida amplia, iluminada pero desierta. Era tarde y la plumilla arreciaba; sobre nuestros chambergos y sobre nuestros hombros albeaba la nieve. Sobre toda la ciudad había un silencio frío, inexpresivo, como si la vida se hubiera congelado. Pasamos por una explanada blanca, deslumbrante bajo la luz azul de los arcos, luego por un puente sobre un cauce profundo y fuimos internándonos en callejas sombrías, atravesadas. Entramos en un bar y nos bebimos

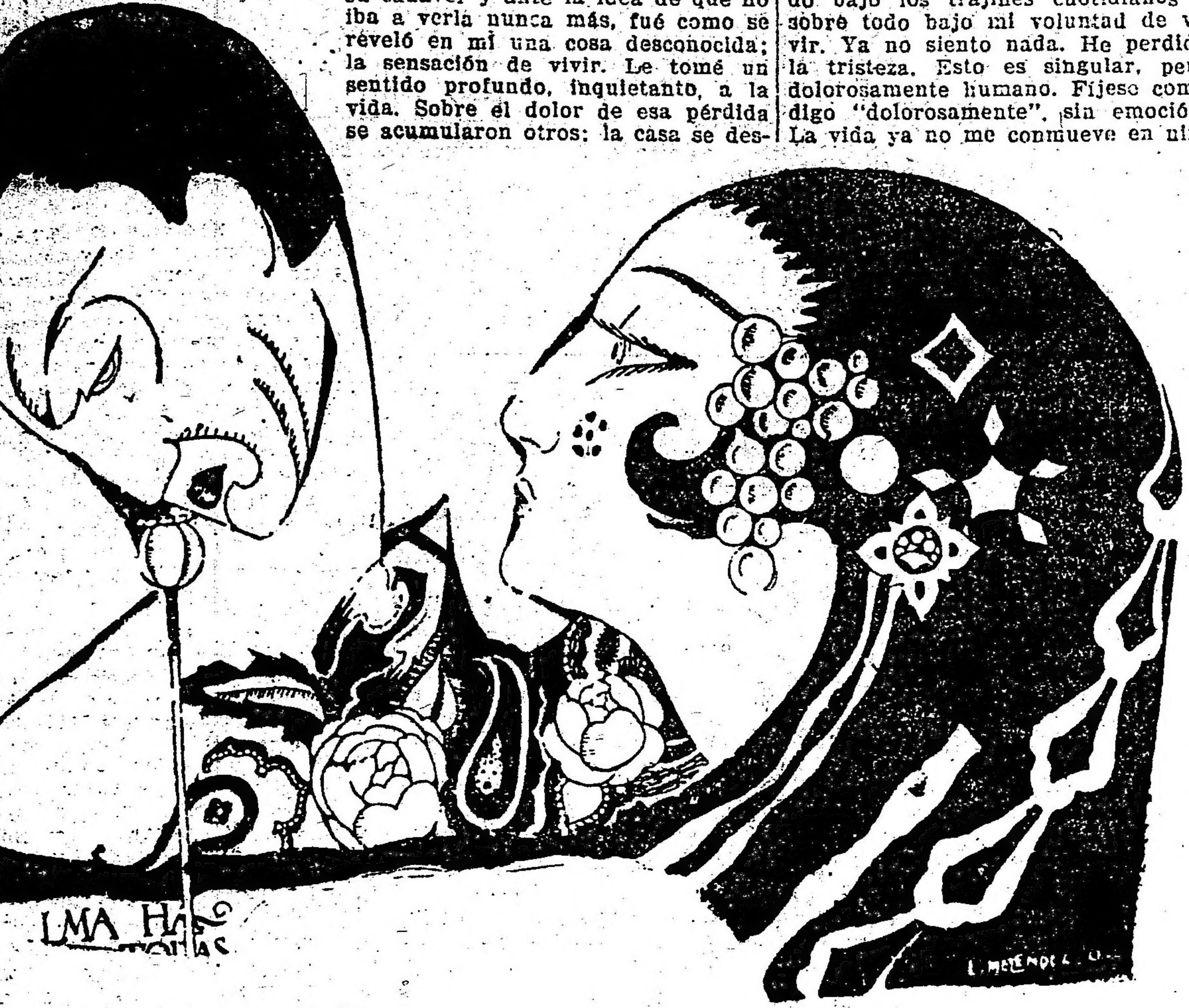

un "Bols"; la sala estaba llena de humo, de un calor gelatinoso; y hombres rudos, mordiendo sus pipas, gesticulaban hablando de ovejas, de lanas, de carnes heladas. Junto a nosotros, un gringo de ojos acuosos se quejaba de la gota. Salimos. Seguía nevando despacio, sin ruido. Al doblar una calle se dejó oir el chapoteo apagado del mar. Nos internamos en un muelle desierto, obscuro. Estábamos sobre el mar austral, el mar magallánico, insípido y hostil. Nos apoyamos sobre la baranda, poseídos en un ensueño áspero, lleno de ansiedad, de no sé qué. Eramos transplantados. Teníamos hambre de sol, de claridad; y en la soledad agresiva de aquel sitio, en aquella desnuda orfandad, algo nos confundía en un mismo ritmo de emoción. Nos unía el vínculo de las tierras calientes del Norte, la misma visión de una naturaleza viva, armoniosa en su esplendor vegetativo. Callamos largo rato, mirando los fanales soñolientos de los barcos inmóviles. En la lejanía austral brillaba casi perdida la luz intermitente de un faro. Pero aquel silencio nos hacía mal; por él se nos iba lo mejor de la vida. Era necesario hablar y juraría que sentíamos la misma necesidad.

El "otro" habló primero:

—Es curioso, — dijo — hasta hace un momento éramos casi extraños y ha bastado este paseo mudo para unirnos.

—Así es — repliqué — parece que fuéramos viejos amigos.

Mi voz la oí distinta y tuve miedo de haber sido excesivo en la expresión. ¿Por qué me entregaba tan indiscretamente a un desconocido?

Nos quedamos de nuevo en silencio. En el monte había una luz vacilante; la ciudad estaba envuelta en una claridad lechosa.

Luego el "otro" insistió:

—Sí, somos ya viejos amigos; más aun, somos como hermanos...

Tuve un escalofrío; aquel hombre intentaba penetrar en mi espíritu; y un instante, en aquella soledad, me pareció como un bandido que asalta puñal en mano. Su silencio y sus palabras parecían escarbar en mi ser, buscando la víscera profunda de mi yo íntimo. Quise defenderme, pero fuí impotente para la frase vulgar que había de traerlo a la realidad.

Siguió hablando.

—Llevo cinco años por acá — dijo — y nunca encontré un alma como la suya, tan dispuesta a comprenderme. Esto nó lo sé; lo siento, lo palpo. Es un gran suceso que no esperaba. Desde hace tiempo no espero nada; soy un hombre sin esperanzas, sin ansiedades. Soy feliz. Sin embargo era lo más terrible que puede caer sobre un hombre, sobre lo vida.

Sentí como la inminencia de un drama. Aquel hombre ya estaba en mí. La noche yerta, congelada, tuvo invisibles latidos.

—¿Y cómo fué eso?

La voquedad de mi pregunta pareció estremecerlo de gozo. Y nos entendíamos y hablábamos en clave, como los bandoleros.

—¿"cómo fué eso"?

—Esto ha sido lo que los psicólogos llaman una tragedia.

Usted lo va a ver. Voy a hablarle profundamente. Yo sé que usted me entiende. Esto puede designarse la tragedia de una vida. Yo no tuve adolescencia, pasó sin sentirla, sin dejar huella, entre frivolidades. Llegó la juventud y la viví descuidadamente, sin tomarle sabor a la vida. Nunca me detuve donde llamara mi atención algo. Pero he aquí que un suceso trascendetal sacudió mi espíritu: fué la muerte de mi madre. La quería mucho, pero ante su cadáver y ante la idea de que no iba a verla nunca más, fué como se reveló en mí una cosa desconocida: la sensación de vivir. Le tomé un sentido profundo, inquietanto, a la vida. Sobre el dolor de esa pérdida se acumularon otros: la casa se deshizo. ¿Sabe usted lo que significa un hogar que se derrumba? Es algo terrible ver salir las cosas que nos acompañaron toda la vida. Recuerdo aún aquella mañana en que salió el último mueble querido de la casa, mi hermana y yo nos abrazamos aterrados ante aquella visión de los cuartos helados y vacíos. Aquello era definitivo. En seguida todos nos dispersamos por los caminos del mundo; yo, el único, quedé en el pueblo. Le había tomado un cariño singular a las cosas del pasado. Todas las cosas estaban para mí llenas de nostalgia y evocación. Así viví un año, dos años. Y he aquí el segundo suceso del drama. Una tarde, cansado con un tedio profundo, busqué refugio en la sala de un cine. Corrían una película banal y tonta. Cuando se encendió la luz, corrí la vista por la sala descuidadamente y mis ojos se encontraron con los ojos de una mujer. No la conocía, pero nos miramos profundamente como si nos hubiéramos conocido toda la vida. Me llené de una alegría turbadora, extraña, de una emoción que no había sentido nunca. Más tarde me he dado cuenta de que aquellos minutos fueron los más profundos y grandes que he vivido. ¿Conoce usted es gozo de vivir que viene después de una noche de dramáticas inminencias? Ese gozo fué el que sentí. Me parecía que entraba de repente, desnudo, en la vida. Cerré un instante los ojos, miré hacia el pasado y me parecía que mi pasado, anodino e insípido, no había sido sino la espera resopsada para este minuto trascendental y magnífico. Cada vez que la luz se encendía en aquella sala, nuestros ojos se hallaban y confundían y por ellos... Bueno, hay cosas que no caben en las palabras. Aquella noche, ya solo en mi cuarto, tuve una espantosa crisis de horror y de alegría. ¿Qué iba a venir? Al otro día en vano quise trabajar; los números se amontonoban y no podía sumarlos; viví para la ansiedad de una vana espera. Aquella noche no fué el teatro. Entonces averigüé, indagué y por fin dí con ella. Vivía en una quinta fuera del pueblo, y estaba de paso. Una noche hablamos por la reja. Había una luna de verano, plácida, mansa, suave. Hablamos apenas cuatro palabras; al acercarme ya tenía yo la evidencia de la catástrofe. Y así fué. Nos separamos mudos, con el alma llena de terror. No la ví más... No he vuelto a verla nunca más. Se me perdió en el laberinto del mundo. Entonces la ciudad nativa me pareció odiosa; las voces del pasado enmudecieron y me sentí profundamente solitario. Tenía la certidumbre de que todo el gran sentido de mi vida había pasado junto a mí y que no había podido atraparlo. Todo mi ser se hizo fatalidad y ya no corrió el tiempo sino para una ansiedad permanente, agria y desconsoladora. Lo que se habría ido yo no podía retornar y esto me envolvía en una espantosa soledad. ¿Sabe usted lo que significa esta palabra "soledad"? No puedo saberlo. Me encontré solo en el mundo ¡Solo! ¡Solo! Me consideré una cosa pasada. Atrás quedaba la juventud perdida sin sentido, sin trascendencia. Para adelante un pasadizo, sombrío y largo.

Es un caso raro, ¿verdad' Sin embargo, no crea usted que exagero.

Pero eso también pasó; el dolor no es eterno, se deshace con el tiempo. No hay nada más corrosivo que el tiempo... Una noche me bebí unas cuantas copas de whisky y le dije adiós a mi pueblo. Cinco años llevo errando, pero ya estoy curado desde hace tiempo. El dolor se "enquistó". Está bien dicho ¿verdad? Se "enquistó". Ha quedado enterrado bajo los trajines cuotidianos y sobre todo bajo mi voluntad de vivir. Ya no siento nada. He perdido la tristeza. Esto es singular, pero dolorosamente humano. Fíjese como digo "dolorosamente", sin emoción. La vida ya no me conmueve en ningús aspecto. Me lo negó todo: amor, hijos, esperanzas, y yo le niego mis latidos, mis estremecimientos. Es mi venganza. Cuando por la noche, después de los actos ambiguos del día, vuelvo a la madriguera como asno sin dueño, miro las estrellas, las calles solitarias, las casas cerradas, guardando voluptuosos egoísmos y permanezco vacío, hueco. Una sola cosa presiento que me conmovería: el vagido de un niño al nacer. Soy como un cuarto sin puertas de donde acaban de sacar un difunto. El alma ha perdido todas sus resonancias: soy un hombre sin tristeza y sin alegría. Soy una línea recta, monótona, infinita...

Callóse. La nieve crepitaba, endureciéndose. El mar magallánico mantenía su jadeo intermitente.

No nos miramos, pero yo sentí que aquel hombre era lo más trágico y obscuro que había bajo la noche. Y, como si fueran a asaltarme, le dije intranquilo:

—¡Salgamos de aquí!

Fuimos de nuevo andando por el mismo camino. Pasamos al mismo bar. Sólo quedaba el gringo de la gota.

—¿Otro "Bols"?

—Otro "Bols"...

Salimos otra vez; ya no se oía el rumor del mar. Caía un espeso silencio.

Y ateridos nos dimos las "buenas" noches bajo el resplandor de una luminaria.

Lo vi alejarse con un paso cansado. Me invadió una congoja tremenda.

L. R.

Creación de un Banco agrícola

La reunión de ésta tarde en la Sociedad Rural Argentina

Esta tarde a las 18 horas se realizará en el local de la Sociedad Rural Argentina, una asamblea convocada por la comisión de hacendados para escuchar la exposición que se hará sobre la necesidad de fundar un banco agrícola.

A esta asamblea han sido invitados especialmente los ministros de Hacienda y Agricultura.

La tesis que se sostendrá en la reunión de esta tarde, es la siguiente:

"Debe fundarse por ley nacional un Banco Agrario Nacional cuya misión debe ser el fomento y defensa de la producción nacional, tanto la agrícola - ganadera para la industria, el mantenimiento de precios razonables, la ingerencia en el comercio de exportación, la lucha contra la especulación con los productos, el fomento de la colonización y de la vialidad, el contralor y la ampliación de nuestros mercados de exportación, en fin, la institución reguladora de nuestra producción y exportación, pudiendo en todas estas materias crear o subvencionar organizaciones nuevas, especialmente flota propia, frigoríficos y establecimientos para la elaboración de productos agrícolo - ganaderos o de otras materias primas producidas en el país".

El radicalismo triunfó en las secciones 9.ª y 10.ª

Mañana se proseguirá el escrutinio en las urnas de la sección 11.a

Siendo las 8 y 45 de hoy la Junta Electoral Municipal, reanudó la tarea del escrutinio de las elecciones realizadas el domingo 26 de noviembre pasado.

La tarea que efectuó la junta durante la mañana de hoy fué la de escrutar el resto de mesas de la sección 8a. que habían quedado en suspenso desde ayer y totalmente las secciones 9a. y 10a. donde el radicalismo se impuso fácilmente.

Estos triunfos fueron celebrados por el numeroso público que se encontraba frente al Concejo Deliberante para seguir de cerca las incidencias del escrutinio.

Asimismo la barra del Concejo Deliberante se hallaba repleta de concurrencia.

Votos computados—

Incluyendo todas las secciones escrutadas, hasta la fecha se han computado 76.805 votos.

Este dato lo ha facilitado la junta con carácter oficial.

Votos en blanco y anulados—

Hasta la 10a. sección han aparecido en blanco y anulados por la junta 5058 votos.

Damos a continuación los resultados parciales obtenidos por los partidos en las secciones 8a., 9a. y 10a.

SECCION 8a.
(76 urnas)

U. C. Radical	2502
P. Socialista	3121
C. Nacional	930
Rad. Principistas	281
P. Comunista	685
Dem. Progresistas	191
P. Liberal Georgista	75
P. Salud Pública	77
Obreros Independientes	80

SECCION 9a.
(63 urnas)

U. C. Radical	2754
P. Socialista	2443
C. Nacional	531
Rad. Principistas	379
P. Comunista	557
Dem. Progresistas	226
P. Liberal Georgista	32
P. Salud Pública	104
Obreros Independientes	48

SECCION 10a.
(35 urnas)

U. C. Radical	1.808
P. Socialista	1.353
C. Nacional	309
Radicales Principistas	213
P. Comunista	341
D. Progresista	93
P. Lib. Georgista	33
P. Salud Pública	74
O. Independientes	33

RESULTADO TOTAL HASTA LA 10a. SECCION INCLUSIVE

Unión Cívica Radical	31.301
P. Socialista	27.981
C. Nacional	5.441
Rad. Principistas	2.712
P. Comunista	5.628
D. Progresistas	1.942
P. Lib. Georgista	456
P. Salud Pública	861
O. Independientes	483

Mañana continuará el escrutinio—

La Junta ha resuelto continuar la tarea del escrutinio, mañana, a las 8 y 30.

Sección 8a.

COMPUTOS PARCIALES

Mesa 521.—Radicales 28, Socialistas 23, Concentracionistas 34.
Mesa 522.—Radicales 35, Socialistas 35, Concentracionistas 2.
Mesa 523.—Radicales 21, Socialistas 39, Concentracionistas 15.
Mesa 524.—Radicales 11, Socialistas 37, Concentracionistas 15.
Mesa 525.—Radicales 27, Socialistas 41, Concentracionistas 14.
Mesa 526.—Radicales 43, Socialistas 39, Concentracionistas 18.
Mesa 527.—Radicales 27, Socialistas 40, Concentracionistas 13.
Mesa 528.—Radicales 41, Socialistas 37, Concentracionistas 18.
Mesa 529.—Radicales 31, Socialistas 34, Concentracionistas 13.
Mesa 530.—Radicales 25, Socialistas 36, Concentracionistas 14.
Mesa 531.—Radicales 37, Socialistas 45, Concentracionistas 9.
Mesa 532.—Radicales 48, Socialistas 35, Concentracionistas 12.
Mesa 533.—Radicales 48, Socialistas 42, Concentracionistas 7.
Mesa 534.—Radicales 50, Socialistas 35, Concentracionistas 11.
Mesa 535.—Radicales 22, Socialistas 36, Concentracionistas 5.
Mesa 536.—Radicales 41, Socialistas 41, Concentracionistas 11.
Mesa 537.—Radicales 30, Socialistas 43, Concentracionistas 5.
Mesa 538.—Radicales 30, Socialistas 46, Concentracionistas 8.
Mesa 539.—Radicales 27, Socialistas 44, Concentracionistas 13.
Mesa 540.—Radicales 21, Socialistas 32, Concentracionistas 8.
Mesa 541.—Radicales 38, Socialistas 41, Concentracionistas 11.
Mesa 542.—Radicales 32, Socialistas 52, Concentracionistas 9.
Mesa 543.—Radicales 37, Socialistas 43, Concentracionistas 13.
Mesa 544.—Radicales 56, Socialistas 51, Concentracionistas 7.
Mesa 545.—Radicales 23, Socialistas 46, Concentracionistas 6.
Mesa 546.—Radicales 34, Socialistas 42, Concentracionistas 13.
Mesa 547.—Radicales 38, Socialistas 42, Concentracionistas 8.
Mesa 548.—Radicales 43, Socialistas 46, Concentracionistas 6.
Mesa 549.—Radicales 35, Socialistas 43, Concentracionistas 14.
Mesa 550.—Radicales 26, Socialistas 34, Concentracionistas 4.
Mesa 551.—Radicales 32, Socialistas 44, Concentracionistas 10.
Mesa 552.—Radicales 26, Socialistas 41, Concentracionistas 10.
Mesa 553.—Radicales 35, Socialistas 38, Concentracionista 8.
Mesa 554.—Radicales 31, Socialistas 47, Concentracionistas 5.
Mesa 555.—Radicales 49, Socialistas 52, Concentracionistas 20.
Mesa 556.—Radicales 31, Socialistas 41, Concentracionistas 4.
Mesa 557.—Radicales 42, Socialistas 42, Concentracionistas 11.
Mesa 558.—Radicales 40, Socialistas 48, Concentracionistas 9.
Mesa 559.—Radicales 32, Socialistas 43, Concentracionistas 14.
Mesa 560.—Radicales 22, Socialistas 26, Concentracionistas 11.
Mesa 561.—Radicales 23, Socialistas 19, Concentracionistas 5.
Mesa 562.—Radicales 38, Socialistas 39, Concentracionistas 10.
Mesa 563.—Radicales 34, Socialistas 45, Concentracionistas 8.
Mesa 564.—Radicales 29, Socialistas 55, Concentracionistas 0.
Mesa 565.—Radicales 28, Socialistas 31, Concentracionistas 13.
Mesa 566.—Radicales 31, Socialistas 50, Concentracionistas 8.
Mesa 567.—Radicales 34, Socialistas 38, Concentracionistas 5.
Mesa 568.—Radicales 30, Socialistas 57, Concentracionistas 2.
Mesa 569.—Radicales 54, Socialistas 50, Concentracionistas 11.
Mesa 570.—Radicales 29, Socialistas 42, Concentracionistas 6.
Mesa 571.—Radicales 23, Socialistas 28, Concentracionistas 6.
Mesa 572.—Radicales 32, Socialistas 44, Concentracionistas 8.
Mesa 573.—Radicales 42, Socialistas 38, Concentracionistas 17.
Mesa 574.—Radicales 37, Socialistas 45, Concentracionistas 14.
Mesa 575.—Radicales 35, Socialistas 34, Concentracionistas 21.
Mesa 576.—Radicales 31, Socialistas 41, Concentracionistas 19.
Mesa 577.—Radicales 50, Socialistas 36, Concentracionistas 21.
Mesa 578.—Radicales 42, Socialistas 26, Concentracionistas 19.
Mesa 579.—Radicales 18, Socialistas 15, Concentracionistas 7.
Mesa 580.—Radicales 36, Socialistas 44, Concentracionistas 15.
Mesa 581.—Radicales 30, Socialistas 44, Concentracionistas 18.
Mesa 582.—Radicales 24, Socialistas 28, Concentracionistas 12.
Mesa 583.—Radicales 38, Socialistas 45, Concentracionistas 19.
Mesa 584.—Radicales 44, Socialistas 40, Concentracionistas 16.
Mesa 585.—Radicales 38, Socialistas 55, Concentracionistas 13.

Sección 9a.

Mesa 586.—Radicales 40, Socialistas 47, Concentracionistas 8.
Mesa 587.—Radicales 46, Socialistas 49, Concentracionistas 2.
Mesa 588.—Radicales 48, Socialistas 38, Concentracionistas 9.
Mesa 589.—Radicales 38, Socialistas 50, Concentracionistas 4.
Mesa 590.—Radicales 41, Socialistas 44, Concentracionistas 10.
Mesa 591.—Radicales 53, Socialistas 76, Concentracionistas 9.
Mesa 592.—Radicales 45, Socialistas 51, Concentracionistas 6.
Mesa 593.—Radicales 31, Scoialistas 41, Concentracionistas 8.
Mesa 594.—Radicales 39, Socialistas 30, Concentracionistas 15.
Mesa 595.—Radicales 35, Socialistas 35, Concentracionistas 2.
Mesa 596.—Radicales 39, Socialistas 27, Concentracionistas 7.
Mesa 597.—Radicales 44, Socialistas 39, Concentracionistas 11.
Mesa 598.—Radicales 35, Socialistas 47, Concentracionistas 4.
Mesa 599.—Radicales 55, Socialistas 56, Concentracionistas 14.
Mesa 600.—Radicales 35, Socialistas 41, Concentracionistas 5.
Mesa 601.—RaRdicales 39, Socialistas 28, Concentracionistas 10.
Mesa 602.—Radicales 40, Socialistas 26, Concentracionistas 16.
Mesa 603.—Radicales 43, Socialistas 15, Concentracionistas 17.
Mesa 604.—Radicales 43, Socialistas 34, Concentracionistas 16.
Mesa 605.—Radicales 40, Socialistas 32, Concentracionistas 9.
Mesa 606.—Radicales 32, Socialistas 22, Concentracionistas 6.
Mesa 607.—Radicales 71, Socialistas 25, Concentracionistas 10.
Mesa 608.—Radicales 48, Socialistas 47, Concentracionistas 10.
Mesa 609.—Radicales 48, Socialistas 35, Concentracionistas 11.
Mesa 610.—Radicales 43, Socialistas 39, Concentracionistas 13.
Mesa 611.—Radicales 40, Socialistas 45, Concentracionistas 8.
Mesa 612.—Radicales 45, Socialistas 41, Concentracionistas 6.
Mesa 613.—Radicales 44, Socialistas 34, Concentracionistas 7.
Mesa 614.—Radicales 40, Socialistas 38, Concentracionistas 14.
Mesa 615.—Radicales 27, Socialistas 51, Concentracionistas 12.
Mesa 616.—Radicales 36, Socialistas 36, Concentracionistas 13.
Mesa 617.—Radicales 26, Socialistas 50, Concentracionistas 18.
Mesa 618.—Radicales 49, Socialistas 40, Concentracionistas 8.
Mesa 619.—Radicales 33, Socialistas 32, Concentracionistas 9.
Mesa 620.—Radicales 48, Socialistas 27, Concentracionistas 12.
Mesa 621.—Radicales 75, Socialistas 49, Concentracionistas 10.
Mesa 622.—Radicales 49, Socialistas 3, Concentracionistas 11.
Mesa 623.—Radicales 31, Socialistas 24, Concentracionistas 12.
Mesa 624.—Radicales 37, Socialistas 35, Concentracionistas 12.
Mesa 625.—Radicales 35, Socialistas 31, Concentracionistas 13.
Mesa 626.—Radicales 48, Socialistas 36, Concentracionistas 13.
Mesa 627.—Radicales 16, Socialistas 17, Concentracionistas 4.
Mesa 628.—Radicales 42, Socialistas 32, Concentracionistas 3.
Mesa 629.—Radicales 48, Socialistas 44, Concentracionistas 10.
Mesa 630.—Radicales 51, Socialistas 56, Concentracionistas 4.
Mesa 631.—Radicales 37, Socialistas 43, Concentracionistas 4.
Mesa 632.—Radicales 57, Socialistas [illegible], Concentracionistas 7.
Mesa 633.—Radicales 50, Socialistas 45, Concentracionistas 7.
Mesa 634.—Radicales 38, Socialistas 38, Concentracionistas 5.
Mesa 635.—Radicales 25, Socialistas 20, Concentracionistas 9.
Mesa 636.—Radicales 32, Socialistas 43, Concentracionistas 4.
Mesa 637.—Radicales 48, Socialistas 45, Concentracionistas 7.
Mesa 638.—Radicales 52, Socialistas 37, Concentracionistas 4.
Mesa 639.—Radicales 51, Socialistas 41, Concentracionistas 28.
Mesa 640.—Radicales 25, Socialistas 17, Concentracionistas 1.
Mesa 641.—Radicales 58, Socialistas 41, Concentracionistas 7.
Mesa 642.—Radicales 26, Socialistas 41, Concentracionistas 3.
Mesa 643.—Radicales 61, Socialistas 41, Concentracionistas 3.
Mesa 644.—Radicales 42, Socialistas 51, Concentracionistas 3.
Mesa 644.—Radicales 42, Socialistas 51, Concentracionistas 6.
Mesa 645.—Radicales 51, Socialistas 46, Concentracionistas 4.
Mesa 646.—Radicales 73, Socialistas 27, Concentracionistas 5.
Mesa 647.—Radicales 73, Socialistas 27, Concentracionistas 5.
Mesa 647.—Radicales 49, Socialistas 49, Concentracionistas 10.
Mesa 648.—Radicales 53, Socialistas 59, Concentracionistas 6.

Sección 10a.

Mesa 649.—Radicales 37, Socialistas 38, Concentracionistas 15.
Mesa 650.—Radicales 48, Socialistas 62, Concentracionistas 9.
Mesa 651.—Radicales 50, Socialistas 48, Concentracionistas 11.
Mesa 652.—Radicales 34, Socialistas 26, Concentracionistas 3.
Mesa 653.—Radicales 65, Socialistas 40, Concentracionistas 7.
Mesa 654.—Radicales 50, Socialistas 40, Concentracionistas 11.
Mesa 655.—Radicales 56, Socialistas 42, Concentracionistas 5.
Mesa 656.—Radicales 62, Socialistas 42, Concentracionistas 17.
Mesa 657.—Radicales 43, Socialistas 37, Concentracionistas 7.
Mesa 658.—Radicales 42, Socialistas 32, Concentracionistas 3.
Mesa 659.—Radicales 48, Socialistas 20, Concentracionistas 10.
Mesa 660.—Radicales 59, Socialistas 39, Concentracionistas 11.
Mesa 661.—Radicales 42, Socialistas 37, Concentracionistas 12.
Mesa 662.—Radicales 65, Socialistas 40, Concentracionistas 8.
Mesa 663.—Radicales 40, Socialistas 23, Concentracionistas 3.
Mesa 664.—Radicales 65, Socialistas 35, Concentracionistas 8.
Mesa 665.—Radicales 52, Socialistas 37, Concentracionistas 8.
Mesa 666.—Radicales 48, Socialistas 31, Concentracionistas 4.
Mesa 667.—Radicales 55, Socialistas 31, Concentracionistas 10.
Mesa 668.—Radicales 52, Socialistas 23, Concentracionistas 5.
Mesa 669.—Radicales 61, Socialistas 50, Concentracionistas 4.
Mesa 670.—Radicales 51, Socialistas 35.
Mesa 671.—Radicales 47, Socialistas 43, Concentracionistas 13.
Mesa 672.—Radicales 72, Socialistas 57, Concentracionistas 11.
Mesa 673.—Radicales 54, Socialistas 36, Concentracionistas 7.
Mesa 677.—Radicales 49, Socialistas 40, Concentracionistas 16.
Mesa 675.—Radicales 30, Socialistas 35, Concentracionistas 10.
Mesa 676.—Radicales 35, Socialistas 24, Concentracionistas 2.
Mesa 677.—Radicales 26, Socialistas 19, Concentracionistas 6.
Mesa 678.—Radicales 52, Socialistas 23, Concentracionistas 5.
Mesa 679.—Radicales 52, Socialistas 45, Concentracionistas 8.
Mesa 680.—Radicales 59, Socialistas 34, Concentracionistas 10.
Mesa 681.—Radicales 27, Socialistas 27, Concentracionistas 3.
Mesa 682.—Radicales 40, Socialistas 39, Concentracionistas 11.
Mesa 683.—Radicales 41, Socialistas 43, Concentracionistas 10.
Mesa 684.—Radicales 31, Socialistas 30, Concentracionistas 10.
Mesa 685.—Radicales 35, Socialistas 14, Concentracionistas 9.
Mesa 686.—Radicales 29, Socialistas 25, Concentracionistas 4.

CUADRO COMPARATIVO DE LAS ELECCIONES COMUNALES DE 1920 Y 1922

Secciones	Unión Cívica Radical 1920	Unión Cívica Radical 1922	Socialista 1920	Socialista 1922	Dem. Progresista 1920	Dem. Progresista 1922	Con. Nac. 1922	R. Prin. 1922
1a.	3.088	4.026	3.185	2.883	740	206	568	340
2a.	2.275	2.479	2.900	2.768	521	191	473	458
3a.	4.266	3.968	4.320	3.784	839	274	489	943
4a.	3.636	4.323	4.440	3.988	749	263	353	424
5a.	3.210	3.671	2.190	2.196	1.090	296	831	904
6a.	3.234	3.192	2.970	3.083	739	244	554	523
7a.	2.405	2.581	2.419	2.372	839	367	397	452
8a.	2.950	2.502	3.281	3.121	917	281	930	685
9a.	2.988	2.754	2.714	2.443	935	379	531	557
10a.	1.629	1.808	1.321	1353	569	213	309	341
11a.	1.634	—	1.248	—	818	—	—	—
12a.	3.629	—	2.357	—	927	—	—	—
13a.	3.166	—	1.956	—	1.099	—	—	—
14a.	2.406	—	1.573	—	1.386	—	—	—
15a.	2.517	—	2.717	—	780	—	—	—
16a.	2.565	—	2.428	—	1.279	—	—	—
17a.	2.317	—	2.297	—	1.001	—	—	—
18a.	3.877	—	3.542	—	1.691	—	—	—
19a.	3.558	—	2.961	—	1.935	—	—	—
20a.	1.497	—	1.263	—	1.035	—	—	—
Totales	56.848	—	52.082	—	19.939	—	—	—

En la elección de 1920 no intervinieron ni la Concentración Nacional ni la U. C. Radical Principista.

RESULTADOS DE LAS ELECCIONES COMUNALES DE 1922

PARTIDOS	1a. sec.	2a. sec.	3a. sec.	4a. sec.	5a. sec.	6a. sec.	7a. sec.	8a. sec.	9a. sec.	10a. sec.	11a. sec.	Totales
U. C. R.	4.026	2.479	3.968	4.323	3.671	3.192	2.581	2.502	2.754	1.808	—	31.301
P. Socialista	2.883	2.768	3.784	3.988	2.196	3.083	2.372	3.121	2.443	1.353	—	27.981
C. Nacional	568	473	489	353	831	554	397	930	531	309	—	5.441
Rad. Principistas	340	458	943	424	904	523	452	685	557	341	—	5.628
P. Comunista	235	198	227	199	159	215	199	191	226	93	—	1.942
Dem. Progresista	206	191	274	263	296	244	367	281	379	213	—	2.712
P. Liberal Georgista	71	43	121	68	128	95	76	77	104	74	—	861
P. Salud Pública	54	101	41	27	40	36	26	75	32	33	—	456
Obreros Independientes	45	32	48	39	43	55	51	80	48	33	—	483

COMPAÑIAS DE NAVEGACION
HAMBURGO-SUD AMERICANA • HAMBURG - AMERIKALINIE
A. M. DELFINO & CIA. — RECONQUISTA 335
SALIDAS DE BUENOS AIRES, TODOS LOS JUEVES

VAPOR	SALIDA	ESCALAS
ANT. DELFINO*	7 Diciembre	LISBOA-VIGO-HAMBURGO
GALICIA	14 "	VIGO-BILBAO-HAMBURGO
VILLAGARCIA	21 "	VIGO-CORUÑA-HAMBURGO
BILBAO	23 "	VIGO-CORUÑA-HAMBURGO
CAP NORTE*	4 Enero	LISBOA-VIGO-HAMBURGO
ESPAÑA	11 "	VIGO-CORUÑA-HAMBURGO
TEUTONIA	18 "	VIGO-BILBAO-HAMBURGO
BADEN	25 "	VIGO-BILBAO-HAMBURGO

* "ANTONIO DELFINO" y "CAP NORTE" además de las escalas arriba indicadas, tocan también en Santos, Río de Janeiro y Boulogne.
En todos los vapores: 3a. clase especial
CAMAROTES para 3ª CLASE - SALONES para 3ª CLASE

El problema social de la tuberculosis

Conferencia que dará el Dr. Oliveira Botelho patrocinada por la Cruz Roja Argentina

La Cruz Roja Argentina aprovechando la breve permanencia del doctor J. de Oliveira Botelho, académico de la Facultad de Ciencias Médicas de Río de Janeiro y fundador de la Cruz Roja del Brasil, ha resuelto celebrar una conferencia que se efectuará el miércoles 5 a las 21 horas, en el Príncipe George's Hall, calle Sarmiento 1230.

El Dr. Oliveira Botelho es una de las más ilustres personalidades médicas del Brasil y después de una jira por los grandes centros científicos del mundo, visita la Argentina donde está vinculado nuestro círculos los médicos y a altas personalidades del país, por su hondo afecto a la Nación Argentina.

El tema a desarrollarse en la conferencia será: "El problema social de la tuberculosis" y dada la autoridad del disertante cuyos prestigios como higienista son conocidos en América, se tiene la seguridad de que la conferencia alcanzará un auspicioso éxito, no sólo como reunión científica sino también como un acto de solidaridad internacional.

Comité Nacional de ayuda a Rusia

Las colectas en la vía pública

El Comité Nacional de Ayuda a Rusia de la Cruz Roja Argentina, nos pide la publicación de lo siguiente:

"La secretaría general en conocimiento de que personas sin escrúpulos, sorprendiendo la buena fe del público, realizan una colecta en la vía pública y casas de comercio, advierte que no ha autorizado colectas individuales ni callejeras, debiendo ser denunciadas a la autoridad policial, los que abusando del nombre del Comité Nacional de Ayuda a Rusia y de la Cruz Roja Argentina, cometen un incalificado delito, castigado por el Código Penal".

El "Villagarcia" entró hoy a primera hora

No habiéndosele constatado la existencia de enfermos infecto-contagiosos, en el pasaje y tripulación, el vapor alemán "Villagarcia", fué puesto en libre plática, entrando en el desembarcadero oficial esta mañana a las 6 horas.

El "Villagarcia", procedente de Hamburgo, desembarcó 1.020 pasajeros; trajo carga y correspondencia.

DOS BEBIDAS INMEJORABLES
Champagne Mumm REIMS
Cordon Rouge, Cordon Vert, Gout Américain y Carte Blanche
Que habían desaparecido del mercado a consecuencia de la guerra, reaparecen nuevamente mejorados en calidad
Agua mineral Villavicencio
La más agradable y de mayor consumo por su indiscutible superioridad
San Martín 467 - U. T. 6965, Avenida -- Buenos Aires
ANGEL VELAZ

43

EL SORTEO
DEL
2.º GRAN CONCURSO NACIONAL
SE EFECTUARA
el Domingo 17 del corriente
en el Parque Japonés,
a las 18 horas

SOCIEDAD ANONIMA MANUFACTURA DE TABACOS
PICCARDO Y CIA. LTDA.
Defensa 1220 - Buenos Aires

PERIODISMO

REVISTA JURIDICA DE CIENCIAS SOCIALES

Ha aparecido el número correspondiente a noviembre, de esta publicación que edita como órgano propio el Centro Estudiantes de Derecho. Trae el siguiente sumario:

D. Aquiles Ygobone, "Juan Francisco Seguí"; Doctrina: Fernando Cermesoni, Régimen de protección a los incapaces; Isidoro Ruiz Moreno, La reconstitución económica del mundo. (Concluye); César Díaz Cisneros, Ideales de la Política Internacional; Walter Jakob, El Derecho público de los antiguos pueblos orientales. (Concluye); Hugo F. Schneider. Los derechos políticos para los extranjeros; Legislación y Jurisprudencia: Ley 11.157, Consignación en pago; Universitarias: Ordenanzas, Materias correlativas, Alumnos reprobados tres veces; "Pro hambrientos de Rusia"; Funcionamiento de las comisiones examinadoras; Campeonatos: Interno del Centro y Universitario de Tiro; Bases y Reglamento del Ateneo del Centro; Conferencias de Goldschmidt y de Extensión Universitaria; -|- Francisco P. Galán; Federación Universitaria Argentina; Bibliografía: R. A. "Historia del Arte", por Jorge Cabral; A. F. C.: Conferencias de Derecho Penal del doctor Julio Herrera; "La Enseñanza Universitaria en Europa" por Jorge E. Coll; J. M. G. P.: "El Japón", por Emilio Cardabi. Revista de Revistas. Publicaciones recibidas.

Compañías Francesas de Navegación
Reconquista 433

Para BRASIL, DAKAR, VIGO, EL HAVRE
"LIPARI" . . . . el 5 de diciembre

Para BRASIL, LISBOA, VIGO, BURDEOS
"SAMARA" . . . . el 8 de diciembre
"LUTETIA" . . . . el 2 de enero
"MASSILIA" . . . . el 14 de enero

Para BRASIL, DAKAR, LAS PALMAS, MARSELLA y GENOVA
"PINCIO" . . . . el 10 de diciembre
"FORMOSA (Marsella) . . . . el 15 de diciembre
"MENDOZA" . . . . el 20 de diciembre

NOTAS POLICIALES

El crimen de la calle 25 de Mayo

PROCEDENTE DE ROSARIO, LLEGO HOY, DETENIDO, EL DELATOR DE LOS CRIMINALES.

Como LA EPOCA anunció en la edición del domingo ppdo., el delator de los autores del doble homicidio y robo de la calle 25 de Mayo, Guillermo von Helten, fué detenido en Rosario, a fin de comprobar ante el juez que interviene en la causa, la forma como llegó a su conocimiento la comisión del brutal atentado.

Guillermo von Helten, llegó hoy a Retiro, en el tren rápido procedente de Rosario, convenientemente acompañado por empleados de Investigaciones. Fué alojado en el Departamento Central de Policía, donde el juez de instrucción Dr. Irigoyen le tomará declaración indagatoria.

Se espera que Helten aporte a la justicia datos de interés acerca del horrible suceso, que pondrán en claro algunos detalles que aún no se ha podido establecer.

Accidente ferroviario

LA VICTIMA RESULTA CON EL BRAZO DERECHO DESTROZADO

En la vías del ferrocarril de la Compañía General de la Provincia de Buenos Aires, a la altura de la calle Elías, un tren de carga embistió a Manuel Hidalgo, español, de 32 años, soltero, que transitaba por los rieles.

Fué tal la violencia del golpe, que Hidalgo resultó con el brazo derecho destrozado

La policía de la sección 39a. intervino, haciendo trasladar al herido, en una ambulancia de la Asistencia Pública, al Hospital Rawson, donde quedó en curación, informándose que su estado es sumamente grave.

La seccional citada instruye el sumario de práctica, habiendo dado aviso de lo ocurrido al juez federal Dr. Jantus.

Un obrero fué víctima de un accidente del trabajo

En los diques de Puerto Nuevo, el obrero Roberto Calabró sufrió ayer un accidente, resultando con heridas de consideración.

Se ocupaba en cargar materiales por medio de una roldana, en un balde, atado a una cadena.

En un descuido, descendió el balde con violencia, a causa de habérsele escapado la cadena, golpeándole en el hombro izquierdo.

A raíz del golpe, Calabró sufrió la fractura de la clavícula y dos costillas.

La policía de Puerto Nuevo hizo trasladar al herido, sin pérdida de tiempo, al Hospital Juan A. Fernández, donde quedó en curación.

Según declaró la víctima a las autoridades policiales, lo ocurrido ha sido casual.

Substracción en una tienda central

La policía de la sección 3a. procedió a la detención de Paulina Buvigana e Isaac Koreblit quienes en la tienda de la calle Corrientes 999, en un descuido del empleado que los atendía, substrajeron una pieza de género de seda.

Un cliente que adivirtió el delito, lo delató a un vigilante, quien detuvo a los nombrados y les secuestró lo hurtado.

En el sumario que se instruye, interviene el juez Dr. Jaime Llavallol.

Detención de un ladrón y secuestro de mercaderías hurtadas

El empleado José F. Filgueira de la sección Secuestros, de Investigaciones, logró detener en el día de ayer al sujeto José de la Fuente o Anselmo Pintos, en circunstancias que pretendía enagenar varios efectos en una casa de compra-venta. Al ser interrogado por el empleado Filgueira, pretendió fugar, siéndole secuestrada una bolsa de lona en la cual llevaba dos cajas de cigarros, varias de cigarrillos, un revólver niquelado, 10 bolas de billar, una cartera de reclame con 28 pesos y 40 centavos.

El ladrón en ese mismo acto se ingirió la suma de 20 pesos, pretendiendo fugar, arrojando al pavimento ocho llaves ganzúas. Fué conducido al Departamento de Policía y se procura obtener el damnificado

Principio de incendio en un negocio

En el almacén de la calle Méjico 299, propiedad de Jesús y Manuel Quintins se produjo un principio de incendio, a causa de que el dependiente Evaristo Rodríguez inadvertidamente, arrojó un fósforo encendido entre unas bolsas de arpillera.

Concurrió inmediatamente una dotación del Cuerpo de Bomberos, al mando del comisario inspector Cobas, extinguiendo el fuego.

Los perjuicios son insignificantes.

Un niño de 8 días fué estrangulado por la madre

La mujer Lucía Centurión fué dada de alta en un hospital después de haber dado a luz un niño, a quien puso por nombre Juan Carlos. Contaba éste 8 días de existencia, al egresar del nosocomio dicha mujer.

Horas más tarde se presentó Lucía a la casa de la calle Independencia 3090, donde había prestado servicios como sirvienta, antes de ingresar al hospital.

Sus patrones, conocedores del estado en que Lucía había abandonado el servicio, le interrogaron acerca del menor, contestándoles que lo había depositado en la Casa de Expósitos.

Dando fe a las manifestaciones de la sirvienta, la tomaron nuevamente a su servicio, destinando para su habitación una pieza de los fondos de la casa.

Así que se hubo alojado allí, la señora fué a la habitación de Lucía a fin de ordenar algunos arreglos, y, al ser removida la cama halló un bulto manchado de sangre.

Inmediatamente procedió a examinar el extraño envoltorio, constatando estupefacta, que contenía al pequeño niño, el cual, había muerto, víctima de estrangulamiento.

Se dió parte a la policía de la sección 20a. cuyas autoridades procedieron a la detención de la madre criminal, la que ha sido puesta a disposición del juez de instrucción doctor Artemio Moreno.

Como son y como viven los leones

Durante sus célebres cacerías en el Africa central y austral, Eduardo Foa tuvo ocasión de tirar a veinticinco leones, de los cuales mató diez y seis. Como era un hombre de ciencia y un naturalista, al mismo tiepo que cazador, no se limitó a cazar a aquellas fieras, sino que, además, se dedicó a estudiar sus costumbres. Lo que escribe acerca de los leones en su libro "Mis grandes cacerías", contiene verdaderas revelaciones en cuanto a lo que es el león.

Dejémosle la palabra:

"Sin que a mi entender, haya más de una clase de leones, la forma y el espesor de la melena varía mucho, según los individuos: unas veces, cubre la cabeza y el cuello; otras, constituye como un collar alrededor de las cabeza o no pasa de las mandíbulas; hasta hay leones que no tienen melena. Las melenas abundantes que cubren la espalda y que dan al león el aspecto de un gran perro de aguas, no se ven más que en las armas heráldicas de Inglaterra, en las monedas de cobre españolas y en los huéspedes de las colecciones de fieras.

El reposo continuo, la alimentación abundante y la frialdad del clima son las causas directas de esa abundancia de pelo. Todos los animales africanos están sujetos a la misma regla; en Europa, las cebras y demás cuadrúpedos que en los países tropicales tienen pelo corto, se cubren de pelo largo y espeso para resguardarse contra los fríos del invierno. A pesar de ser tan fuerte, el león huye del hombre si éste no lo provoca.

A veces al ver un hombre lanza una especie de gruñido, un rugido sordo, como protestando de que hayan ido a molestarlo.

Cuando llega a viejo se le embotan los colmillos y sus músculos pierden elasticidad; las presas se le escapan fácilmente y muchos días no pueden alimentarse.

Entonces, impulsado por el hambre, ataca por sorpresa al hombre para no morirse de necesidad. Por lo general se pone en acecho cerca de algún riachuelo o de algún manantial a donde las mujeres de las aldeas vecinas acuden por agua por la mañana temprano y al obscurecer. Al león ya le es fácil entonces hacer víctimas y se convierte en comedor de hombres. Unicamente la necesidad es lo que le obliga a ello.

Los negros de las regiones recorridas por Foa en el Centro y en el Mediodía de Africa, no disparan nunca más que contra los leones comedores de hombres. Si se encuentran con algún otro león le hablan rogándole que se aleje, lo cual suele hacer de buen grado la fiera.

Algunas tribus hasta han divinizado al león y lo consideran como a uno de sus espíritus.

Otras veces los leones cuando sufren los horrores del hambre, en su audacia llegan a meterse hasta dentro de las aldeas para tomar indígenas, y sino encuentran a ningún hombre, mujer ni niño, se comen a los perros y a las gallinas.

En esas comarcas, durante la estación de las lluvias, los leones entran en las aldeas en cuanto obscurece, y los negros, no pudiendo pasar la noche en tierra, construyen en los árboles grandes plataformas techadas, a las cuales suben antes de que se ponga el sol: allí duermen con la tranquilidad más completa, mientras los leones rugen abajo derribando las puertas de las chozas, deshaciendo las jaulas de las gallinas y los pesebres del ganado, en la esperanza de encontrar algo que comer.

El búfalo y el ganado doméstico en ciertas regiones son el alimento preferido del león, a causa de sus dimensiones y de la cualidad de su carne.

Para coger a una res, el león se pone en acecho, al llegar la noche, junto a la fuente donde va a beber su futura víctima o siguiendo la pista de ésta por el olfato. Se acerca insensiblemente, sin ruido, con los movimientos suaves y silenciosos que distinguen a los felinos, y dando muestras de la mayor paciencia.

Llegado el momento oportuno se lanza sobre la res, de modo que va caer encima del lomo de ella, y en el acto le agarra un gran bocado detrás de la nuca, mientras que se sujeta con sus poderosas garras a los costados de la res. En cuanto ha cogido la espina dorsal, pone una garra sobre la testera de su víctima, tira hacia sí, con objeto de aquella flexión a la derecha o a la izquierda le ayude más a romper el hueso, y generalmente rompe casi enseguida la columna vertebral; algunas veces, sin embargo, yerra el golpe, y no es raro ver a búfalos viejos que por las cicatrices que tienen en su testuz, en el cuello, en la cruz y en la espaldilla revelan que en alguna época de su vida estuvieron bajo las garras de un león.

Algunas veces, los leones cazan por parejas y saltan los dos a un mismo tiempo sobre el mismo animal; entonces muy raramente escapa éste.

Por las noches, en las regiones montañosas, los leones acudían algunas veces a nuestro campamento. Una de ellas nos habíamos echado a dormir, cuando cerca de las doce se acercó uno de mis criados y me dijo muy bajito: "Muchos leones". En efecto escuché a corta distancia algo como gruñidos muy apagados. Despertamos a los porteadores de nuestra expedición, que serían unos treinta, y que ante la palabra mágica de "león", pegaron un salto y se apresuraron a echar grandes haces de leña en las fogatas. Debía haber ocho o diez leones alrededor de nuestro campamento. Establecimos turnos para dormir mientras otros velaban. Al amanecer los leones se alejaron, y sobre el suelo reblandecido por las lluvias, vimos numerosas huellas de ellos. Dos se habían acercado hasta ocho metros de una de las fogatas y se habían echado allí como hacen los leones, con el hocico apoyado sobre las manos, y allí debieron aguardar largo rato con los ojos fijos en alguno de los negros, aguardando a ver si se dormía para saltar sobre él o sobre alguno de los bueyes".

TELEGRAMAS

SUD AMERICA

BRASIL

Cuarenta anarquistas para la Argentina. — El raid aéreo New York-Río de Janeiro. — La revolución de julio. — El tratado comercial argentino-brasileño.

RIO DE JANEIRO, diciembre 5. (Americana). — Un telegrama de Bahía, anuncia que en el vapor inglés "Avon" viajan con destino a Río de Janeiro y Buenos Aires, cuarenta anarquistas rusos.

Los diarios destacan la información, llamando la atención de las autoridades.

—Los pilotos norteamericanos del "Sampaio Correia", anuncian haber desistido de realizar su excursión por el "Amazonas", a fin de no cansar los motores del hidroavión que han trabajado con exceso.

El 7 del corriente continuarán su raid, partiendo por la mañana para Bragança y de allí seguirán al Estado de Maranhao.

—Se anuncia que durante este año, han entrado en el Estado de Paulo, 33.677 inmigrantes.

—El conocido abogado doctor Evaristo Moraes, ha sido elegido por el mariscal Hermes da Fonseca para defensor en el proceso que le ha sido formado, a raíz de su intervención en los últimos sucesos de julio, procurando impedir la asunción de la presidencia por el doctor Arturo Bernardes.

—Se encuentra muy adelantado el trabajo de la comisión designada por el gobierno y encargada de estudiar la redacción de un tratado de intercambio comercial con la Argentina.

Colabora en ese trabajo, el attaché comercial brasileño en Buenos Aires, doctor Peixoto de Magalhaes.

URUGUAY

Renuncia. — Escrutinio. — Otras noticias.

MONTEVIDEO, diciembre 5. — El Consejo Nacional aceptó la renuncia del ministro de Industrias doctor Caviglia. Dado su carácter irrevocable designóse para reemplazarlo interinamente al subsecretario.

Por inasistencia a la hora establecida, los miembros nacionalistas de la junta electoral no pudo continuar ayer el escrutinio de las elecciones últimas.

En la campaña el secrutinio marcha con muchas dificultades en algunos departamentos.

En Artigas parece que una urna ha sido violada y abierta.

En Cerro Largo aparece una lista batllista de dudosas condiciones legales.

En muchas otras listas del partido colorado el lema no existe puesto de tal manera que rigurosamente podría discutirse si esas listas son acumulables. Todo hace suponer que tanto en Montevideo como en casi la mayoría de la campaña la tarea del escrutinio será larga y discutida.

Los nacionalistas de Montevideo tributarán un homenaje al diputado Enrique Andreoli por su actuación y reelección para el período que acaba de terminar.

Empiezan a sonar algunos candidatos para componer el ministerio de la presidencia Serrato, entre ellos para Relaciones Exteriores el doctor Blas Vidal, Guerra y Mar ina general D'Acosta y Román Freire para el del Interior.

Estos nombramientos júzganse buenos, especialmente el del doctor Vidal, riverista y Freire batllista.

Información general

EL PROBLEMA EMIGRATORIO POLONES EN LA REPUBLICA ARGENTINA

Según informa un telegrama que ha recibido la legación de Polonia en Buenos Aires, en el amplio salón de la "Sociedad de Higiene Nacional", en Varsovia, se realizó el 2 de noviembre con asistencia del cónsul general de la República Argentina, señor Andrés Wallace, una conferencia, a cargo del antiguo cónsul de Polonia en Buenos Aires, señor José Wlodek, sobre "el problema emigratorio polonés en la República Argentina".

Asistieron a ella numerosísimos representantes consulares y diplomáticos acreditados ante el gobierno polonés, altas autoridades del mismo, destacados miembros de la banca y del comercio y numeroso y selecto público.

Instrucción Pública

ESCUELA COMPLEMENTARIA PRESIDENTE MITRE

Los profesores de la escuela complementaria No. 3, con motivo de la terminación de los cursos, hicieron una demostración de aprecio y simpatía a la señorita directora y a la señora secretaria.

Con el mismo motivo se realizó una fiesta de lucidas proporciones en el salón de actos públicos de dicha escuela en el que tomaron parte gran cantidad de alumnas en números de piano, violín, canto y baile que fueron muy aplaudidos, así como el discurso que pronunciara al comenzar la fiesta la directora de la escuela, señorita Sarah M. Belmonte, en el que ensalzó la obra moralizadora y educativa de las escuelas complementarias de reciente creación, exhortando a las alumnas a que perseveren en sus estudios.

En el local de la misma escuela, Sarmiento 2802, se realizarán los días 9, 11 y 12 del corriente, la exposición de labores y trabajos prácticos, entre los cuales hay muchísimos dignos del mayor elogio.

Provincia de Buenos Aires

DE LA PLATA

Exposición de productos de granja

VEREDICTO DEL JURADO DE LA SECCION PRODUCTOS VETERINARIOS Y SUEROS.

El jurado de la sección Productos Veterinarios, sueros y vacunas ha elevado el siguiente veredicto, por los productos expuestos por el profesor José Lignieres, doctor Alfredo Marchissoti y señores Paúl Hnos.

I. Que dentro del reglamento de la exposición citada, no hay sección alguna en la cual pueda admitirse a adjudicación de premios esta clase de productos. II. Que la naturaleza misma de los productos (sueros, vacunas, etc.) aceptados a exposición, inhabilita a los jurados para determinar su eficacia sin previa experimentación y análisis que demandaría tiempo y gastos considerables. Por estos fundamentos nuestro dictamen unánime es de que no hay lugar a la adjudicación de premios, no obstante la buena forma en que han sido presentados y tratarse de productos conocidos en el comercio.

VEREDICTO DE LA SECCION PRODUCTOS DE MOLINERIA

Los doctores Carlos A. Grau y Antonio Ceriotti y señor Santiago Lascurat miembros del jurado de la sección Productos de Molinería han adjudicado los siguientes premios: Gran premio de honor (conjunto), a la Cía. Argentina de Productos Dietéticos; primer premio, a Baliño Hnos., por productos dietéticos; primer premio, a G. W. Genser por sus harinas alimenticias "Productos Bryant"; primer premio, a Villar Hnos. de La Plata por productos de panificación; segundo premio, a A. Fynkelstein por productos de panificación; segundo premio (conjunto), a la panadería "La Rosa" de Armando Bertarini por panificación y pastelería; gran premio de honor (conjunto), al señor Cané por sus productos; primer premio, al señor Cané por sus alfajores; gran premio de honor, a la Vda. de Canale e hijos por sus bizcochos y galleta "Canale"; primer premio, a Piccardo, Serp y Cía., Fábrica de Glucosa en Baradero, por glucosa, almidón, aceite de maíz, etc.; mención honorífica, a los señores Jeamaire, Lacour y Cía. de Baradero, por sus harinas; mención honorífica, a la señora De Oña, por pastas alimenticias y harinas.

VEREDICTO DEL JURADO DE LA SECCION PRIMERA PRODUCTOS DEL GANADO, SUBSECCION: A.

Los doctores Antonio Ceriotti y Carlos A. Grau han dictaminado los siguientes premios, de la subsección leches: fisiológica, pasteurizada, esterilizada, en polvo, Yogourth, Kephires, etc.: Gran premio de honor (conjunto), a los productos Fynn; gran premio de honor (conjunto), a "La Martona"; gran premio de honor (conjunto), a "La Granja Blanca"; primer premio, al señor Francisco N. Viñas por leche aséptica "Vital"; primer premio, a los señores Duprat Hnos. por leche pasteurizada; primer premio, al señor Victorio Lavarello por leche cruda de su tambo en City Bell; segundo premio, a "La Vascongada" S. A.; segundo premio, a "La Victoria" de Irigoyen y Cía.

VEREDICTO DEL JURADO DE LA SECCION FRUTICULTURA

Los doctores Carlos A. Grau y Antonio Ceriotti e ingeniero Sebastián Godoy, miembros del jurado de la sección Fruticultura han elevado el siguiente veredicto: Gran premio de honor, al doctor Guillermo Valdés por los productos de su establecimiento "My Queen"; primer premio, al señor Manuel Ferreyra por sus productos "Santa Rita"; primer premio, a los señores Daniel Bassi y Cía de Buenos Aires; segundo premio, a la Escuela de Fruticultura de Dolores F. C. S., por sus productos conservados.

De Patricios

Las sementeras. — Caja de Ahorro Postal. — Viajeros. — Clases públicas.

PATRICIOS, diciembre 5. — El estado general de los campos es bueno. Si el tiempo continúa normal hasta el corte de los cereales, puede calcularse un rendimiento de 15 fanegas en el trigo y 25 en la avena por hectárea.

Los caminos en general están en malas condiciones y no se arreglan. Unicamente por la línea del ferrocarril provincial se ocupan las cuadrillas del cuidado y conservación de los caminos de acceso a las estaciones.

—Durante el año escolar se han vendido en la agencia de Aborro Postal, 432 libretas y las sumas depositadas llegan a pesos 1.455. Pasan, pues, del 90 o o los niños de la escuela fiscal de este pueblo que tienen libreta de ahorro.

—Muy concurridas estuvieron las clases públicas, así como también la fiesta escolar que, en homenaje al Día de la madre, se realizó en el local de la escuela.

La exposición de trabajos manuales y labores se vió igualmente muy visitada.

—Para Mercedes las educadoras señora Clotilde F. de Sampaio, señorita Isabel Fernández, Lilia A. Bracco, Gemma S. Magni y para Luján las señoritas María Luisa Vaccarezza y Elida Valverde.

De Guaminí

Elecciones comunales.—Partidos que concurrieron a la lucha. — El radicalismo considera asegurado el triunfo.

GUAMINI, diciembre 5. — El domingo efectuáronse las elecciones municipales para elegir doce municipales y cinco consejeros escolares. Se presentaron a la lucha el partido Radical y la Unión Popular, votando por esta última lista los partidos conservadores, socialista y algunos mitristas. Votaron 956 inscriptos. Se formaron seis mesas, cuatro funcionaron en la planta urbana de este pueblo y dos en el pueblo Laguna Alsina, estación Bonifacio.

Ha llamado la atención que un maestro que ahora presta sus servicios en una de las escuelas de Adolfo Alsina desepeñaba en una de las mesa las funciones de fiscal de la Unión Popular. La policía, a cargo del comisario don Fernando Tuzzio, se desempeñó correctamente.

El partido Radical cree asegurado el triunfo por más de cien votos.

De Sáenz Peña

Festival en la escuela Roque Sáenz Peña.

SAENZ PEÑA, diciembre 5. — Se realizó ayer, en la escuela nacional número 66 de esta localidad, la entrega de una artística placa de bronce que lleva la efigie del expresidente de la Nación doctor Roque Sáenz Peña, con motivo de haberse dado a [illegible] establecimiento, por disposición del Consejo Nacional de Educación, el nombre del ilustre hombre de Estado.

El presidente de la Comisión Escolar organizadora del acto, don Pedro Carli, hizo entrega de la placa pronunciando un conceptuoso discurso, siendo muy aplaudido.

Habló en nombre del señor director y personal docente de la escuela el profesor señor Juan Carlos [illegible] quien pronunció un elocuente discurso alusivo al acto que se realizaba, agradeciendo a la Comisión Escolar por el concurso que había prestado a la escuela en esta oportunidad, siendo muy aplaudido.

Después de realizada la ceremonia de referencia se llevó a cabo una interesante fiesta de clausura del curso escolar y con este motivo la señorita profesora Angela Mosquini [illegible] el acto con elocuentes frases que merecieron una calurosa ovación.

Asistieron a dicha ceremonia el intendente municipal, doctor [illegible] Marengo, inspector de escuelas nacionales Santiago N. Peralta, inspector de sección Juan J. Ortiz, senador provincial Juan V. Merlo, concejal [illegible] cual Pastorino, Juan B. [illegible] quy, visitadores de escuelas [illegible] Giacomelli y Pedro Federico y público numeroso en el que figuraban caracterizadas personas.

Ha sido muy felicitado el [illegible] señor Virgilio Giacomelli [illegible] alcanzado en la fiesta, como por el progreso de esta escuela en los últimos tiempos bajo su dirección.

De Villa Insuperable

Escuela No. 137 de Villa Insuperable — Clausura del año escolar

VILLA INSUPERABLE [illegible] diciembre 5.—En la escuela número 137 de Villa Insuperable se realizó una interesante fiesta [illegible] por una orquesta con motivo de la clausura del año escolar, la cual fué presenciada por la mayoría de los habitantes de la villa y delegados del Consejo.

Se desarrolló un interesante programa, correctamente [illegible] por los alumnos de la escuela [illegible] cándose el Himno Nacional [illegible] do por los profesores Carlos [illegible] Maranesi, Francisco Caldi y [illegible] Oliva.

Usaron de la palabra la señorita [illegible] di Lullo, en nombre del personal docente, la directora señora [illegible] de Oliva, la niña María [illegible] en nombre de los alumnos y el señor [illegible] Burgoa en representación del presidente del Consejo.

Los niños fueron obsequiados con ropas donadas por el señor [illegible] Tartaglia y bombones donados por el doctor Florencio Arias.

De Carlos Tejedor

Queja contra un sargento de policía

C. TEJEDOR, diciembre 4.—El vecindario honesto de [illegible] se encuentra indignado por la [illegible] terpuesta en contra del [illegible] criterio empleado de policía [illegible] Sosa, quien constituye una [illegible] garantía para los bien [illegible] reses de ese vecindario [illegible] al frente del destacamento [illegible] merecido unánimes aplausos [illegible] vecinos honrados que lo [illegible] como empleado correcto y pundonoroso.

La base de la denuncia se [illegible] cisamente a un acto [illegible] prohibir una jugada en [illegible] cuya reunión además de [illegible] orden de las prohibidas por [illegible] comprometía seriamente la [illegible] dad de aquel vecindario.

Se trata pura y simplemente [illegible] treta de los dispersos restos [illegible] servatismo que explota la [illegible] del dueño de la casa de [illegible] quien según se asegura se la [illegible] dido haciéndole firmar [illegible] yo texto desconocía.

Doctor Héctor R. Baudon
ABOGADO
Pasaje Güemes — Escritorios 410 y 411
U. T. 6900 (Avenida)
Estudio en La Plata calle 7 No. 775
U. T. 2351
Particular: Calle 46 No. 825—U. T. 641

Espectáculos de La Plata
TEATROS
COLISEO PODESTA — Compañía Podesta Hnos. — Hoy: "Sebastián", "Alma mater", "Gran fiesta campestre".
CINEMATOGRAFOS
IDEAL — Tarde y noche: Fausto, Una mosca y sus peligros.
PARIS — Tarde y noche: Las aventuras de Robinson Crusoe, Bravo entre bravos, Amores petrolíferos, El niño mimado, Monadas de manos.

POR SOLO
14 m$n.
REMITIMOS
CON
FLETE PAGO A CUALQUIER PUNTO DE LA REPUBLICA UNA LAMPARA (N.o 5231 B) DE PIE COMPLETA, LISTA PARA FUNCIONAR.
HAGA SU PEDIDO A LA
Cía. ARGENTINA DE ALUMBRADO A ALCOHOL
[illegible] 420 — Bs. AIRES

PROFESIONALES
ABOGADOS

Dr. Andrés Ferreyra (hijo)
ABOGADO
Atiende personalmente asuntos profesionales en la Capital Federal y Provincia de Buenos Aires
Estudio: LAVALLE 1312
U. Telefónica 3039 y 4240 (Libertad)

Dr. Hipólito Leys
Estudio Tucumán 1381. U. T. 3603 L

Dr. Luis C. GARCIA
ABOGADO
Avenida de Mayo 769
U. Telef. 7870, Avenida

Dr. Manuel F. Escobar
Ex juez de la Suprema Corte de Buenos Aires y
ALBERTO ESCOBAR, abogados — En Buenos Aires: Florida 371 (Pasaje Güemes, tercer piso, escritorios 323 y 324). Unión Telefónica 6290 (Avenida); interno 139.
En La Plata calle 5 Núm. 936. U. Telefónica 2324.

Dr. Fernando Saguier
Estudio: Florida 440
U. Telefónica 6087 (Avenida)

Estudio jurídico
Dr. Amancio González Zimmermann
Dr. José Dulce
Av. de MAYO 580 Casi esq. Florida
U. T. 6033 (Avenida)

MEDICOS

ANALISIS LABORATORIO Y FARMACIA
Abierto día y noche
Suipacha 477
Doctores NELSON

VIAS URINARIAS, PIEL Y [illegible] VARICES
CONSULTAS DE 14 a 18
Dres. Dorrucci y [illegible]
Suipacha [illegible]

Dr. Enrique T. [illegible]
Especialista de la A. [illegible] de las clínicas [illegible] De regreso de Europa [illegible] sultorio. Nariz, garganta y [illegible] enfermedades de la voz y [illegible] Cerrito número 1946.

SECRETAS - URINARIAS [illegible]
Dr. Saracení [illegible]
Cura rápida de [illegible]
Militar — Estrechez — [illegible]
Debilidad— Cura de la [illegible]
RIOSIS con aplicación de [illegible]
lor del
606 - 914 [illegible]

N. PERCICH
CIRUJANO DENTISTA
(del Círculo de la Prensa)
562 Bdo. DE IRIGOYEN [illegible]

Dr. Mario Alberto [illegible]
MEDICO
Enfermedades internas — [illegible]
Consultas: lunes, miércoles y viernes, de 14 a 17 horas
[illegible] U. T. [illegible]

Dr. Enrique FEINMANN
Electricidad médica: Enfermedades [illegible] nas, reumatismo, nerviosas y [illegible] 3 a 18 horas. Rivadavia 1428. U. T. [illegible] (Riv.)

CASA D'HUICQUE
[illegible] ESMERALDA [illegible]
CAFES Y TES
Exijan los surpresas [illegible] ofrecimos [illegible]
U. T. [illegible]

LEA MAÑANA
"CANDIDOS Y CANDIDATOS"
SEMANARIO HUMORISTICO DE SATIRAS Y CARICATURAS
PAGINAS LITERARIAS Y DEPORTIVAS
Administración: VICTORIA 618
Precio 10 centavos

Mañana miércoles

6 de Diciembre

se inauguran las **FIESTAS PRIMAVERALES** que el Patronato de la Infancia ha organizado en el suntuoso transatlántico

"Cap Polonio"

y que se prolongarán todas las noches, hasta el 20 de Diciembre.

El **"Cap Polonio"** se encuentra atracado en la Dársena Norte, frente a la calle Viamonte, distante solo 3 cuadras de la Av. Leandro N. Alem.

A las 8.30 de la noche:

Comidas selectas. **Cubierto $ 10.**— Se reservan mesas, solicitándolas en Rodríguez Peña 1881; teléfono: U. T. 3237, Juncal.

De 9 de la noche a 1 de la madrugada:

Promenade-Dansant. **Entrada $ 3.**— Las entradas pueden adquirirse hasta las 18 horas, en Reconquista 335; y a la noche en la boletería del **"Cap Polonio"** (plazoleta Viamonte y Dársena Norte).

Fresco - Elegancia - Diversión

CRONICA SOCIAL

La comisión organizadora del corso de las flores desde ayer atiende los numerosos pedidos de palcos para presenciar el corso, que como se ha anunciado se realizará el 8, 9 y 10 del corriente, por la noche. Los pocos que aun restan podrán adquirirse en la calle Reconquista 269, desde las 15 a las 18 horas.

* * *

Motivará una ceremonia nupcial muy lucida la boda de la señorita María Adela Ayarragaray con el señor Celedonio Pereda (hijo) que se realizará el sábado próximo en la basílica de la Merced.

Apadrinarán la unión la señora María Girado de Pereda y el doctor Lucas Ayarragaray.

Acompañarán a los novios y padrinos las niñas: Esther Zemborain Dose, Clementina Achával Quintana y Estela Ayarragaray Cabral Hunter, y a continuación irá el siguiente cortejo:

Sofía Piñeyro de Ayarragaray con Celedonio Pereda, Sofía Ayarragaray de Fernández con Héctor A. Fernández, María Isabel Pereda con Carlos A. Ayarragaray, Susana Pereda con Raúl Ayarragaray, Juana Lastra con Horacio Pereda, María Luisa Guani Ayarragaray con Eduardo Pereda, María Elena White con Saturnino Zemborain, y María Esther Fernández con Horacio Bustos Morón.

El enlace civil se efectuará pasado mañana, siendo padrinos los señores Estanislao G. Frías, Héctor A. Fernández y Carlos F. Ayarragaray por parte de la novia y los señores almirante Manuel Domecq García, Francisco G. Girado y Horacio Bustos Morón por parte del novio.

* * *

En casa de la señora Josefa Alvear de Errázuriz, el señor Matías Errázuriz (hijo), ofrecerá esta noche una comida en obsequio de un grupo de señoritas y caballeros.

Han sido invitadas las señoritas: Damasia Castro, Estela Zuberbühler, Susana Larreta y Quintana, Matilde von dem Bussche, Mercedes y Susana Pacheco, Elisa y Susana Bosch Alvear, Sofía Sara y Elvira Madero Pérez, Josefina Riglos, Mercedes y Marta Madero Unzué, Clara y Dolores de Anchorena; señores: Manuel Jorge Acosta, Diego Bosch Alvear, Jorge Cabral, Eduardo Vivot, Horacio Acevedo, Angel Santamarina, Juan Cullen Crisol, Julio García Victorica, Simón Iriondo, Juan C. Acebal, Florencio Lezica Alvear, Carlos Ortiz Basualdo, Diego Lezica Alvear, Raúl Chevalier.

* * *

El R. P. Alvaro Alvarez y Sánchez consagrará mañana en el templo de Nuestra Señora de las Victorias la unión matrimonial de la señorita Sarah Rodríguez con el señor Julio A. Araujo Müller.

Actuarán como padrinos la señora Leonarda Villar de Araujo, abuela del novio, y el doctor Alberto J. Rodríguez, hermano de la novia.

Los novios y padrinos entrarán al templo acompañados del siguiente cortejo:

Herminia Rezábal de Rodríguez con el doctor Carlos A. Rodríguez, Matilde Arzeno con el doctor Raúl M. Rodríguez, Justina Genoud de Lagos con Ernesto Lagos, Celia Genoud de Dónovan con el doctor Cornelio Dónovan, Angela Urrutia Grigera con Alberto F. Genoud y Elena de Veyga Araujo con Julio Patrone.

En el casamiento civil intervendrán como testigos, por la novia, los señores doctor José D. Rodríguez, Pastor Haurigot y Manuel Patrone, y por el novio, los señores Julio Genoud, Julio H. Silva y Juan J. Araujo.

* * *

En la iglesia de San Miguel Arcángel será bendecida mañana la boda de la señorita Raquel Molina con el señor Daniel M. Pombo.

Serán padrinos, la señora Ercilia Ycaza de Molina y el doctor Daniel Pombo.

A los novios y padrinos acompañará el siguiente cortejo:

Rebeca Molina con Alejandro Molina, Esther Molina con José Manuel Pompo, Alicia Molina con José Santos Gómez, María Teresa Gómez con Héctor Molina, María Aurora Molina con Ismael Andrade, Lola Acevedo con Daniel Gómez Pombo.

* * *

Una selecta y numerosa concurrencia congregóse anoche en el Grand Splendid Theatre, con motivo de realizarse la exhibición de la película filmada en la fiesta que se efectuó últimamente en el Golf Club, a beneficio del Asilo Nuestra Señora de Luján, que preside la señora María Teresa Ayerza.

Entre la concurrencia, se hallaban las señoras:

Josefina Achaval de Cantilo, María Pereyra de Le Breton, Sofía Pérez de Madero, Clara Cobo de Anchorena, Adela Unzué de Leloir, Juana María Solé de Alzaga, Laura Gómez Aguirre de Quirno, María Julia Martínez de Hoz de Salamanca, Sara Demaría de Robirosa, Elvira Soto de Castro, Elvira Pérez de Cranwell, María Justa R. de Reynoso Cabral, María Luisa Castro Bustos de Elía, Susana Bosch Torres de García Fernández, Juana del Carril de Grondona, Susana Pestaña de Castro Videla, Emma del Carril de Viale, Segunda Roca de De Marchi, María Cristina Cano de Bunge, Elvira Gómez Molina de Ayerza, Hebe Pirovano de Girondo, Susana Oliver de Panelo, Adela Casá de Pearson, Rosa Freire de Aldao, Lola Pirán de Flores, Carmen Lynch de Christophersen, Blanca Lawson de Almeyra, Clara Rodríguez Etchart de Marín, Carmen Olliden de Zuberbuhler, Victoria Aguirre de Landívar, Carolina Blaquier de Anasagasti Carmen Pereyra de Sauze, Elena Cabral de Méndez, Amalia Udaondo de Iriarte, María Teresa de las Carreras de Wrigth, Leonor Quirno costa de Terry, Virginia Blaquier de Peña, Flora del Campo de Centeno, Magdalena Peña de Aldao, Emma Arteaga de Maupaz, Delia Gramajo de Bosch, Mercedes Anchorena de Rey Basadre, Dominga Acuña de Rosa, Fanny Ayerza de Peña, Elena Green de del Solar Dorrego, Angélica Domínguez de Paunero, Clotilde Blaye de Bosch, Celina Alzaga de Vivanco, Rosa del Campo de Botet, Susana Cabral Hunter de Naón, Silvina Lynch de Estrada, Elena Grondona de Quirno, Magdalena Murga de Peña, Cristina Torres de Bosch, Ana Mayobre de Green, Magdalena Bosch de Harilaos, Angélica Alzaga de Domínguez, Celina Pirovano de Zuberbuhler, Marta Bengolea de Hueyo, Adela Martínez de Quesada, Esther Esnaty de Pearson, Dolores Riglos de Achaval, Raquel Aldao de Rodríguez, Esther Racedo de Calderón, María Florentina Moreno de Alzaga, María Ignacia Casares de Grondona, Sara Quirno Costa de Paz.

Señoritas: Justa, Haydée y María Cristina Campos Urquiza, Agustina y Clara Marcó Roca, Esther e Isabel Calderón, María Cristina y María Carmen Almeyra, María Elena Sánchez, Dora y Lidia Méndez, María Emma López, María Teresa Wright, Delia Leonor y Sara Bosch Gramajo, Susana y María Rosa Blaquier, Amelia Chapeaurouge, Luisa Moreno Hueyo, Silvina y Esther Centeno, Clotilde Bosch Blaye, Julieta Vivanco, Mercedes Martínez de Hoz, Isabel y María Elena Naón, Magdalena Bosch Marín, Justa Grondona del Carril, Rosina Sorondo, Zelmira Bollini Roca, Rosa y Angélica de Urquiza, María Cristina Ruiz Panelo, Raquel Cantilo, Susana Pearson, Lola Flores Pirán, Rosario y Mariana Grondona Sáenz Valiente, Elsa Pirovano, María Elena Alzaga Solé, María Dorado, Etelvina Costa Méndez, Eloísa Juárez Celman, Isabel Pearson Quintana, María Luisa Constanzó, María Josefina Riglos Alzaga, Manuela Lloveras, Alejandrina y Lucila Rosa, Dolores Legarreta, Alcira y Sara Paz Quirno, Susana Labougle, Esther Isabel y Sara Pearson Esnaty, Elena Aguire Lynch, María Carolina Harilaos, Alcira Magnanini, Clara Acosta, Marta Quesada, Mercedes Guiraldes, Julieta y Sara Pueyrredón, Valentina Sáenz Valiente, Carmen Zuberbuhler, Guillermina y Mercedes Santamarina, María Julia Marín, Dolores Legarrete, Marcela Tuckerman, Mercedes, Isabel y Dolores de Elortondo, Angélica y María Teresa Centeno, Alina y María Teresa Paumero, Amalia Iriarte Udaondo, Teresa e Inés Ayerza, Marta Bosch Pagés, Susana Quirno Gómez, Elisa Harilaos, Ana María Green, María Esther Alzaga Solé, Elena Quirno Grondona, Clara y Dolores de Anchorena, Damasia Castro, Josefina y María Teresa Cantilo, Celina Zuberbuhler, María Hueyo Bengolea, Sofía Santamarina, Esther Bosch Torres, Estela y Adela Zuberbuhler, Sara y Marta Robirosa, Silvina Estrada, Rosa Campos Barenechea, Celina Domínguez Alzaga, Lola y Mercedes Achával Riglos, Sofía Sara y Elvira Madero Pérez, Marta y Carmen Sauzo.

* * *

Ha causado penosa impresión la noticia del fallecimiento de don Eusebio Zapata.

El extinto tuvo una larga y destacada actuación en la justicia de paz y en la administración comunal del Azul, a cuya sociedad estaba estrechamente vinculado y en la que supo conquistar sólidos prestigios por la corrección de sus procederes y por

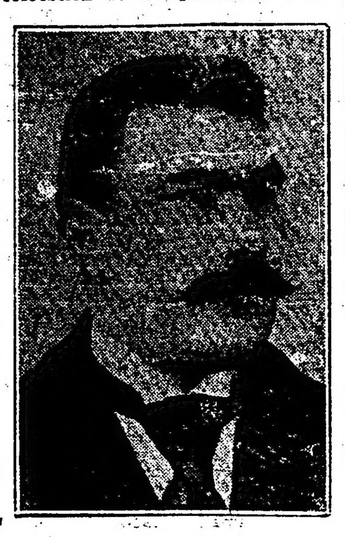

el espíritu caballeresco que le caracterizaba.

Descendiente de una vieja familia azuleña y del último emperador del Brasil, don Pedro II de Alcántara, gozaba también en la sociedad porteña de sinceras simpatías.

Revolucionario del 93 en la provincia de Buenos Aires, se distinguió por su entusiasmo cívico y su fe patriótica.

El sepelio de los restos del señor Zapata que se efectúa esta tarde en la necrópolis del Oeste, constituirá sin duda una verdadera demostración de pesar.

* * *

La señora Elena Irigoyen de Velar ofrecerá el 18 del corriente una recepción a sus numerosas amistades, conmemorando el centenario del natalicio de su señor Padre, el doctor Bernardo de Irigoyen.

* * *

Se ha postergado para el sábado próximo, la asamblea anual que debía realizar mañana la comisión de las Cantinas Maternales.

* * *

Esta tarde se efectuará en el cementerio del Oeste, el sepelio de los restos del señor Eusebio Zapata, cuyo fallecimiento ocurrido ayer, ha sido muy lamentado.

* * *

Numerosa concurrencia asistió esta mañana al funeral que en memoria de la señora Emilia Pietranera de Piagio, se celebró en la basílica de Nuestra Señora de la Merced: rindiendo así un justo homenaje a la distinguida dama, que tantas simpatías supo conquistarse, por sus bondades y virtudes.

* * *

El hogar del señor Alberto Ferro y señora ha sido enlutado con el fallecimiento de su hijo Alberto Emilio cuyos restos serán inhumados hoy en el cementerio del Oeste.

* * *

Se ha formalizado el compromiso matrimonial de la señorita Celia J. Allemand con el señor Raúl S. Barren. La boda se realizará el año entrante.

* * *

El señor Pablo Cárdenas y señora Adelaida Altgett festejarán el 22 del corriente sus bodas de plata matrimoniales.

Con tal motivo recibirán el saludo de sus numerosas amistades.

* * *

Las numerosas amistades de las señoritas Juana María y María Teresa Obarrio recibirán mañana el saludo de sus amigas con motivo de su próximo viaje a Europa.

* * *

El domingo próximo por la tarde se realizará en el Colegio de Santa Brígida, calle Gaona 1482, un concierto a beneficio de dicha institución.

Los interesantes números del programa estarán a cargo de las señoritas Elisa Ramoneda Julia, Flora Ochoa de Retana y de los señores Juan Casális y M. Low.

* * *

Se ausentarán el jueves para Europa las señoras Anuncia U. de Panelo, Ana Brinkmann de Wassermann y su hija Enriqueta y Aurelia Panelo de Padilla y su hijo Guillermo.

* * *

El señor Rogel Clausse, ministro de Francia, y señora, partirán para Europa a fines del corriente mes.

* * *

CREDITOS

Nuestra casa los acuerda en

DIEZ MESES,

sin recargo de precios y

SIN COBRARLE ANTICIPA- :: DA LA CUOTA INICIAL ::

PIDANOS SOLICITUDES

SASTRERIA - CONFECCIONES Y ARTICULOS GENERALES para hombres, jóvenes y niños.

MURO y Cía

BME MITRE ESQ MAIPU

Festejando una fecha íntima, la señorita María Teresa Touquard Martínez, ofrecerá un te a un núcleo de amistades el 13 del corriente.

* * *

De Adrogué

Ante numerosa y selecta concurrencia, se inició la temporada veraniega con una reunión efectuada en los salones del hotel La Delicia.

Una buena orquesta tuvo a su cargo el programa de música y se bailó animadamente hasta altas horas de la noche.

—Completamente restablecida, la señora Sara Coni Molina de García Hernández.

* * *

Especialmente invitados por la dirección de la escuela de Niños Débiles "Nicanor Olivera", se reunió ayer, en el salón de actos públicos, un selecto núcleo de distinguidas señoras y caballeros, a fin de constituir una asociación cooperadora del citado establecimiento educacional.

Después de un cambio de ideas, la asamblea resolvió trazar las bases constitutivas de la nueva asociación y darle el nombre: "Por nuestros niños"; designó socias honorarias a las señoras:

Regina Pacini de Alvear, María A. Harilaos de Olmos, Josefina Acosta de Noel, María Unzué de Alvear, señorita Victoria Aguirre, Ana Elía de Ortiz Basualdo.

La comisión directiva, quedó constituída en la siguiente forma:

Presidenta, señorita Julia Lebrero; vice, señora Macedonia A. de Moreno; secretarias, señoritas Adela Gómez Grimau y Etelinda Gneco; tesorera, señora Angelina D de Martins; vocales, señoritas de Albarracín, Gneco, Sgretín Carrizo, Martins, Leslille, Romanini y Gómez Grimau; los doctores Horacio H. Dobranich, Hilmar Digiorgo y Miguel Moreno, y los señores Lisandro Orreti y Alfredo Martins.

* * *

De Villa Urquiza—

En la mayor intimidad será bendecido mañana a las 20 horas en casa del novio, el enlace de la señorita Jenny Ghiselli Alexander con el señor Ubaldo Luis Gemignani.

Como testigos serán los señores Vicente Casccino por el novio y Egisto Michiara por la novia.

* * *

Ha sido sometido a una intervención quirúrgica, el señor Federico Hugo Padilla; su estado es satisfactorio.

—Mejorada la señorita Ercilia Vidal Alcobendas.

—Más aliviada la señora Clemencia Casares de González del Solar.

—En vías de un completo restablecimiento la señora Raquel Méndez Goncalvez Videla.

—Mejor la señora Manuela Rosa de Ortiz.

—Mejor la señora Elena Gainza Somellera de Frías Padilla.

—Ha sido sometida a una intervención quirúrgica con resultado satisfactorio la señorita Marta Rodríguez Alcorta.

* * *

Han llegado

De Montevideo el señor Carlos Guerra.

—De Bahía Blanca el doctor Isaac Díaz Romero.

—De Córdoba el señor Miguel A. Aráoz.

—De Montevideo el señor Bernardino Ayala.

—De Salta los señores Néstor Patrón Costas y Robustiano Patrón Costas.

* * *

Han partido

Para el Tigre el señor Rodolfo Moyano y su señora María Luisa Jiménez.

—Para su establecimiento de campo en San Pedro, el señor Eduardo González Bonorino, su señora Petrona Villar y sus hijos.

—Para Córdoba el señor Tomás Torres Agüero y su señora María Teresa Tezanos Pinto

—Para Alta Gracia la señora Elena H. de Barrenechea y su hija.

—Para Coronel Isleño el señor Juan P. Isleño.

—Para el Tandil el señor Jorge Cornejo.

—Para Lobería el señor Rodolfo Pradere, su señora María Luisa Larreta y sus hijas.

Dr. Fernández Castro

ENFERMEDADES DE LOS OJOS
ANTEOJOS

Jefe del servicio de oftalmología del Hospital "Juan A. Fernández"
Consultas: de 2 a 4. DEFENSA 69

LAS ENFERMEDADES DEL ESTOMAGO

UN REMEDIO QUE TIENE GRAN EXITO

Son bien conocidas las propiedades del bicarbonato de soda en el tratamiento de las molestias del estómago. Sin embargo ha podido demostrarse que el bicarbonato común contiene muchas impurezas siendo de acción medicinal dudosa y hasta peligrosa en determinados casos. Estos inconvenientes han podido corregirse, pues hoy se prepara un nuevo bicarbonato llamado catálico que por su acción catalítica tiene la propiedad de quitar la acidez ardor, dolor, la flatulencia, etc., provocando en todos los casos la más rápida digestión y asimilación. Es el bicarbonato catálico un producto concentrado, muy agradable de tomar y de conservación indefinida manteniéndolo en su frasco original.

CRONICA DEPORTIVA

Club Náutico San Isidro

Organizado por la comisión directiva del Club Náutico San Isidro, se disputará el domingo próximo en el triángulo oficial del mismo una regata para yates por la Copa Tala, sobre un trayecto de 12 millas.

En la secretaria del club organizador, serecibirán hasta mañana a las 21 horas las inscripciones para esta prueba.

Asociación Amateurs de Football

PARTIDOS PARA EL DOMINGO PROXIMO

Intermedia y reserva.—

Estudiantes de Bernal, v. Villa Crespo.

Zonda v. Rivadavia.

Gimnasia y Esgrima de Lanús v. Rañó.

Sportivo Boedo v. Hamilton.

Villa Ballester v. Liberal Argentino.

Honor y aPtria v. Wilde.

Excursionistas v. Argentinos del Sud.

Charley v. Leandro N. Alem.

Talleres bye.

CAMPEONATO

Tercera Norte B—

Tigre v. San Isidro.

Tercera Sud A—

River Plate v. Talleres.

Tercera Oeste B—

Estudiantil Porteño B v. Nacional.

Cuarta Oeste—

Nacional v. Sportivo Boedo.

Quinta Sud—

Racing v. Independiente.

COMPETENCIA

Segunda—

San Isidro v. Nacional.

Cuarta—

River Plate v. Velez Sársfield B.

Platense v. Bánfield.

Estudiantes v. River Plate (Desempate).

Quinta—

River Plate v. San Lorenzo.

Torneo de tenins del club Belgrano

Durante la semana en curso se jugarán en las canchas del club Belgrano, los siguientes partidos de tennis:

Hoy, a las 21.15: Sra. S. O. de Tarelli y A. Rawson v. Srta. Elena Erdwig y J. A. Fourcade; a las 22.15: Srta. Cristina Casares y N. A. Ramallo v. Srta. Tola Pants y J. M. Sagasta.

Mañana, a las 21.15: Srta. Elidia Erdwig y M. Cadot v. Srta. Delia Velarde y F. Lozano; a las 22.15: Srta. Ester Erdwig y M. Conde Cordero v. Srta. Delia Balli y C. M. Pérez.

Jueves, a las 21.15: Srta. Mercedes Casares y J. E. Facio v. Srta. Stella Chouciño y R. J. Coquet; a las 22.15: Srta. Elba Luque y M. Bechelli v. Srta. Ida Meoli y E. Tarelli.

Moto Club Argentino

PREMIO ESTIMULO "OSVALDO VACCA"

Sobre el recorrido Morón-Lobos-Morón hará disputar esta institución, el próximo domingo, la prueba motosaicarista denominada Premio Estímulo "Osvaldo Vacca", reservada a competidores que no hubiesen obtenido dos primeros premios en carreras de importancia.

Podrán los competidores utilizar máquinas de potencia ilimitada, pero aquéllas de una fuerza de más 1.000 c. c. y las denominadas de carrera o las de paseo cuyo motor haya sido alterado, concederán a las de tipo estrictamente de paseo un handicap de siete y cinco minutos, respectivamente. Las primeras darán también a las segundas un handicap de dos minutos.

Las inscripciones se reciben diariamente, de las 18 a las 22 horas, en el local de la organizadora y se clausurarán el jueves 7, a las 22 horas. La cuota de inscripción es de $ 10. Los socios del M. C. A. no abonarán derecho de inscripción, pero deberán depositar el mismo importe, el que le será devuelto al que intervenga en la prueba. Si el número de inscriptos no alcanzara al mínimo de ocho, la prueba quedará postergada hasta nueva resolución de la comisión directiva.

Se adjudicarán los premios siguientes: 1o. Diez argentinos y gallardete de seda bordado en oro; 2o. Seis argentinos; 3 Tres argentinos, y 4o. Dos argentinos. A los acompañantes, respectivamente, medallas de oro, vermeil y plata.

—El mismo día llevará a cabo el Moto Club Argentino la novena excursión social por el premio "Mototurismo" del año en curso. El punto intermedio ha sido fijado en Marcos, donde se almozará en el hotel "Curetti". Los asociados podrán salir de la plaza del Congreso, a las 7 horas, o incorporarse con los excursionistas en Morón, lugar de llegada de la prueba "Osvaldo Vacca".

Asamblea del Club Sportivo Barracas

En el local de la calle Iriarte 2056, se realizara el día 15 del corriente a las 21 horas, la asamblea general ordinaria de los socios del Club Sportivo Barracas, con objeto de elegir la nueva comisión directiva para el período 1922-1923.

Consejo Superior

Mañana a las 18 horas celebrará reunión en su local de la calle Suipacha 1069, el Consejo Superior de la Asociación Argentina de Football.

Hay en carpeta varios asuntos importantes que tratar.

Regata del Club Náutico Buchardo

En el triángulo oficial del Club Náutico Buchardo, se disputará el domingo próximo una regata para embarcaciones a vela, por el premio Comercio, sobre un recorrido de 12 millas.

Las inscripciones se reciben hasta hoy a las 21.30 horas en el local de la calle Carlos Pellegrini 60.

Club K. D. T.

Los resultados de los dos torneos de tennis dobles mixtos y de los concursos de atletismo para niñas mayores y de tiro disputados últimamente en el campo de deportes del Club K. D. T., son los que damos a continuación:

Tennis: 1a. categoría — 1a. Sofía Santamarina Terrero y R. Quirno; 2a. Delia Alzaga Unzué y Enrique Piccardo Victorica; 3a. Susana Pradere y Roberto Mihura.

Los premios de esta categoría son dos copas de plata y cuatro medallitas donadas por la Sra. Julia Elena Acevedo de Martínez de Hoz.

2a. categoría — 1a. Sara Frederking y Horacio Zorraquín Becú; 2a. Fernanda de la Torre y Jorge Seeber; 3a Joaquina Cossio y Ernesto Bunge.

Los premios consisten en dos copas de plata y cuatro medallitas donadas por Enrique Lagos y Carlos Pacheco (hijo).

Concurso de atletismo para niñas mayores: Salto en largo — 1a. Susana Pradere, 2a. Joaquina Cossio, 3a. Celia Bellocq.

Salto en alto — 1a. Rosita Carabassa, 2a. Celia Bellocq, 3a. Josefina Quirno.

Carrera — 1a. Celia Bellocq, 2a. Enriqueta Ruiz Guiñazú, 3a. Fernanda de la Torre.

Salto en largo sin impulso — 1a. Minita Martínez de Hoz, 2a. Sara Frederking, 3a. Inés Aldao; carrera para menores perdedoras: 1a. Clementina Quintana, 2a. Luzi Furzt Zapiola, 3a. María T Quintana.

Tiro — Los resultados del concurso de tiro son los siguientes:

1o. Carlos López, 2o. Ricardo Santamarina 3o. Ricardo Pueyrredón.

Mañana se efectuará un torneo de tennis single americano entre los niños de la 2a. categoría, y como premio una copa de plata donada por el señor Federico Quintana.

Reunión del consejo directivo amateurista

Con objeto de tratar varios asuntos de interés, se reunirá mañana a la hora de costumbre, los miembros que componen el consejo directivo de la Asociación Amateurs de Football.

En honor de Servando Pérez

El sábado próximo a las 20.30 horas, será servido en el restaurant Florida (Pasaje Güemes, piso 14), un banquete en honor del señor Servando Pérez, testimoneando su correcta y destacada actuación como referee en el último campeonato sudamericano de football, disputado en Río de Janeiro.

Las tarjetas pueden retirarse en la Asociación Argentina de Referees, Libertad 251.

Club de Flores

En las canchas iluminadas del Club de Flores, se realizará durante los días 8 al 17 del corriente un torneo nocturno, para dobles mixtos, abierto a todo aficionado.

Los partidos se jugarán entre las 20.30 y 24 horas.

En el local Rivadavia 7255, se recibirán las inscripciones para este torneo.

Se realizó un concurso colombófilo

Organizado por la Sociedad General Belgrano, se disputó un concurso para palomas mensajeras desde la estación General Levalle a esta capital, con el resultado que damos a continuación:

Categoría campeones: 1o., palomar de J. J. de Herrera; primera categoría se adjudicó el triunfo el palomar de E. Corvalán, y segunda categoría, palomar de J. Morando.

Celebró reunión el consejo directivo de la Asociación de Remeros Aficionados

En la reunión celebrada ayer por el consejo directivo de la Asociación de Remeros Aficionados, se tomaron las siguientes resoluciones:

El delegado del Club de Regatas Rosario, D. Daniel Infante, que concurrió a la reunión, informó sobre el proceder de la comisión de regatas del Paraná en las disidencias que se suscitaron con el Rosario Rowing Club.

El consejo directivo, una vez informado de lo sucedido, resolvió la anulación de la regata del doble por junior, por considerarse remero señor a D. Alfredo Gabette, desde el momento que se declara ganador de la quinta carrera del señor single scull.

Se resolvió aceptar la renuncia del tesorero D. Luis Gustavo Lanuse y nombrar en su reemplazo a D. Rafael Membrives, delegado del Club de Regatas La Marina.

Visto el informe presentado por la Comisión de Regatas, con respecto a la fiesta del remo, se resolvió reanudar la discusión en la próxima reunión, que se realizará el 11 del corriente.

Centro Laurak - Bat

Por el concurso interno de pelota, se jugaron ayer en la cancha del Centro Laurak - Bak, los siguientes partidos:

A pala: M. Otegui y S. Galarza, ganaron a E. Aguirre y A. Fradua; J. de Altuna y M. Berroa, fueron vencidos por B. Pinedo y L. Riviere.

A sare: B. Balda y P. Balda, vencieron a R. Perurena y F. Marquínez.

Club Ciclista Unión

El domingo próximo se efectuará, organizada por el Club Ciclista Unión, la sexta excursión de la temporada, al vecino pueblo de Quilmes.

El punto de reunión ha sido fijado en la secretaría del Club, Solís 2184 y actuarán como capitanes de ruta los socios E. Monilla, Juan B. Vidal, R. C. Casartello y N. Tosernicio, dándose la señal de partida a las 6 horas.

Próximamente se disputará la carrera automovilística Rosario - Santa Fe - Rosario

El día 7 del mes de enero próximo se disputará, organizado por el Club de Gimnasia y Esgrima, de Rosario, una importante carrera automovilística por la copa "Alfredo Kalle", en el trayecto Rosario - Santa Fe - Rosario.

Las condiciones para esta carrera, son las que damos a continuación:

Será disputada en el recorrido que separa la ciudad de Rosario de la de Santa Fe, y regreso al punto de partida, con un total aproximado de 350 kilómetros.

Los concurrentes partirán de Rosario y harán el recorrido hasta la ciudad de Santa Fe, siguiendo la ruta que pasa por Alberdi, Juan Ortiz, Borghi, San Lorenzo, Timbues, Oliveros, Maciel, Monje, Barrancas, San Fabián, Arocena, Coronda, Sauce Viejo, Santo Tomé y Santa Fe, donde estará instalada la fiscalización final de la primera etapa.

El regreso se iniciará inmediatamente en el mismo lugar y una vez que el concurrente haya firmado la planilla de fiscalización y recibido la hoja de ruta autorizada por los jueces.

En esta prueba es permitido cualquier tipo de motor a explosión y cualquier carrocería, siempre que se halle sólidamente fijado en el "chasis".

SELLOS DE GOMA Y GRABADOS CASA VACCANEO

CHINATO GARDA es el mejor

ARTE - TEATROS - CINEMATOGRAFIA

Coliseo

Esta noche subirá a la escena de este teatro la espectaculosa ópera de Ponchielli, "Gioconda", bajo la dirección del maestro Mari, con las sopranos señoritas Benedetti y Lampaggi y los señores Fortunato De Angelis, Bartolini y Alsina.

Para la matinée del domingo próximo la empresa dará "Mefistófeles", por última vez, con el concurso del célebrado bajo Gaudio Mansueto, que con este motivo se despedirá del público de Buenos Aires.

"Carmen", con la soprano rusa señorita Yacobich, irá el día 14 del corriente.

El beneficio de mañana

Conforme a lo ya anunciado, mañana miércoles se realizará, en el San Martín, la función extraordinaria a beneficio del actor Luis Arata, la figura más prestigiosa de aquel elenco.

Fácil es suponer que esta función tendrá el beneplácito del público, pues es sabido las muchas simpatías

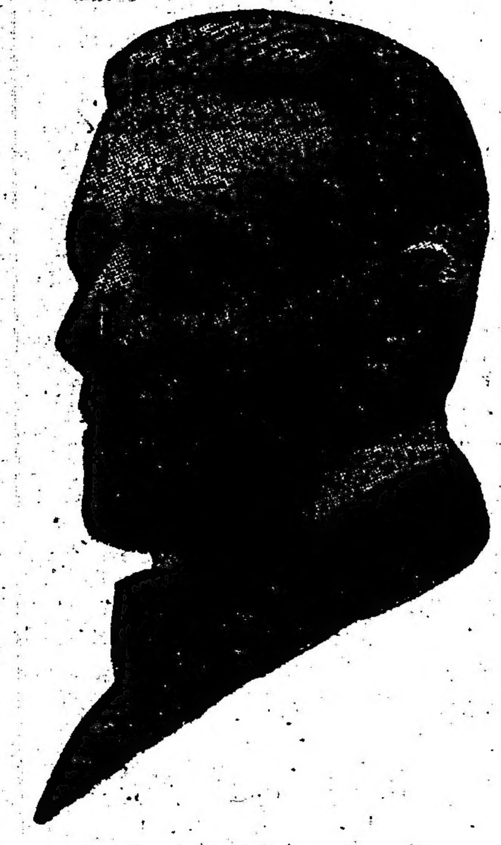

Luis Arata

que ha logrado captarse Arata en sus pocos pero brillantes años de actuación en los escenarios centrales. Con tal motivo, se estrenará una pieza novelesca titulada "Los muchachos no son malos", que firma D. Francisco Collazo y que lleva comentarios musicales del maestro Antonio De Bassi.

Viajero

Se ha embarcado para Europa el empresario Ramón Morán, que tiene a su cargo el Nuevo.

Responde su viaje no sólo al propósito de darse un merecido descanso, si que también al propósito de arreglar algún negocio para la temporada entrante, pues, como se sabe, aquella sala será destinada el año entrante a compañías extranjeras.

La compañía Casaux

Casaux sigue obteniendo muchos aplausos en su pintoresca interpretación de la comedia "¿Trabajar?... ¡Nunca!" Se ha resuelto que la temporada se prolongue en la Opera hasta la primera semana de enero. Inmediatamente el elenco se dedicara a unas bien ganadas vacaciones, para reanudar las tareas en el Solís, de Montevideo, donde hará su debut en el mes de marzo.

Ante nosotros reaparecerá el primero de abril, en el escenario del Victoria.

Blanca Podestá

Desde hoy estará de regreso entre nosotros esta prestigiosa primera actriz, que anoche finalizó su breve temporada rosarina.

Los diarios de aquella ciudad han reflejado en forma expresiva la serie de triunfos obtenidos allí por nuestra talentosa actriz, que ha impuesto una vez más el bien ganado prestigio de su nombre.

Blanca y Ballerini se embarcarán en estos días para Europa, a fin de disfrutar de unas bien merecidas vacaciones, después de nueve meses de ímproba labor.

Se proponen también en este viaje obtener algunas exclusivas de obras extranjeras, a fin de ofrecérnoslas en la temporada próxima del Marconi.

Marconi

Se repetirá esta noche el mismo programa de ayer, que obtuvo muchos aplausos.

El jueves, con "Radioscopia" reaparecerá el primer actor, señor Tignani, alejado estos días de la escena por una pertinaz afonía.

Los que insisten

En el teatro, como en todos los gremios, existe el núcleo de los tenaces. Unos llegan a triunfar a fuerza de constancia y otros, ni a pesar de eso, se imponen.

El novelista Hugo Wast (Martínez Zuviría), puede clasificarse en ese orden, en cuanto a sus actividades de comediógrafo.

Una vez intentó el género con "Hay que casar a las niñas", tres actos estrenada en el Apolo. Fue una sola noche. Pero el novelista insiste. En el mismo escenario hará estrenar el jueves una pieza en un acto, "Mi suegra me quiere mucho". A esta altura de la temporada y con aquel antecedente, nos palpitamos una segunda parte más o menos análoga.

De regreso

Dentro de pocos días debe estar de nuevo entre nosotros la conocida tiple cómica Rosario Pacheco, que ha permanecido en España, su patria, una temporada.

No se sabe aún si la Pacheco se incorporará a alguno de los elencos hispánicos que actúan entre nosotros y se dedicará a hacer números de canto flamenco, en que se ha especializado.

Noticias breves

El viernes se presentará en el Majestic la conocida canzonetista María Luisa Pratti.

—La compañía que encabeza Inès Berutti ha iniciado una breve actuación en San Juan.

—Nuestra vieja conocida la tiple Gabina de la Muela, se ha incorporado a la compañía que actúa en el Artigas, de Montevideo.

—Hoy celebra su beneficio en La Plata el veterano Pepe Podestá. Filantrópicamente, el viejo actor dedica el producto de esta función a la sociedad "La sopa del niño".

—La revista "El Teatro" ha resuelto, desde el próximo número, incluir en sus páginas, aparte de las obras habituales, una serie de colaboraciones sobre temas teatrales.

—Una de las primeras novedades que conoceremos en el Smart será la versión de la bella obra de Saint Georges de Bouhelier, "El Carnaval de los niños".

—En el Mayo reprisan hoy en sección intermedia, "El guitarrico".

—En el Buenos Aires reprisarán el viernes la comedia "El hombre del frac", que ha sido uno de los más sostenidos éxitos del elenco Rivera-de Rosas.

—Anoche, y nada menos que con "El místico", de Rusiñol, terminó su actuación en el Pueyrredón de Flores, la compañía que encabeza Bono.

La Mancini

Hoy debe llegar a esta capital la conocida actriz de carácter Herminia Mancini, alejada hace varios meses y que formaba parte del elenco de la Quiroga.

Se bordan en torno a su regreso una serie de combinaciones.

Veremos lo que resulta.

El Liceo disponible

Terminada en forma brusca la temporada veraniega no hace mucho iniciada en el Liceo, que tenía perspectivas de la temporada de 1913 si el negocio hubiera resultado y rescindiéndose el contrato de Orfilia Rico por la decisión de ésta de no trabajar el año entrante, queda disponible la sala de aquel teatro.

Con tal motivo, han empezado a circular los nombres de candidatos más o menos en condiciones de obtenerlo.

Hasta ahora, no hay nada decidido de parte de sus propietarios, que exigen muchas seguridades antes de decidirse.

Cinematografía

"Hedda Cabler"

Se estrenó anoche con ruidoso éxito en el Callao, obra dramática del célebreescritor noruego Enrique Ibsen.

La exhibición de este film es, sin duda, para el cine, un verdadero triunfo artístico. No será necesario ir a buscar al teatro una emoción sublime y dentro de los cánones del arte, porque en esta ocasión, la pantalla nos ofrecerá algo más sublime en interpretación y escenarios que lo que se nos pueda ofrecer en los tablados de la escena hablada.

Además, no todos los días eminentes intérpretes, ofrecen obras de eminentes escritores; cuando esto sucede, la impresión de lo extraordinario hace agolparse a las puertas de los teatros a gran cantidad de público.

En el caso de hoy, se han reunido estas condiciones anunciadas y ¿quién que desee deleitarse con un espectáculo fuera de lo vulgar no acudirá al llamado, al sólo nombre de "Hedda Gabler?"

La atracción cinematográfica de esta obra genial, fué hecha por el gran director italiano Febo Mari. La propiedad de los escenarios es maravillosa y la labor realizada por los intérpretes, merece capítulo aparte, y un elogio especial.

Puede tacharse de exagerada cierta tendencia apasionada de los actores italianos y por eso se creerá que en este film han de encontrarse a menudo esas exageraciones, pero contrariamente a este prejuicio, en cierto modo justificado, en la ocasión presente, los actores han medido sus expresiones y el director artístico ha sabido señalar la dosis de emoción que cada personaje debía manifestar de acuerdo con la creación igseniana.

Dentro de su temperamento tropical y por ende excesivo, Italia Almirante Mancini, hace una verdadera creación en su papel de Hedda Gabler, la mujer torturada por el hallazgo de un ideal, que en procura de la emoción artística, es capáz de considerar bello el suicidio, el crimen o la locura, siempre y cuando haya estado rodeado de esas especiales circunstancias que constituyen lo original y lo distinguido.

En cierto modo, ese afán o "snobismo" no deja de ser al mismo tiempo delicioso y terrible. Una "Hedda Gabler" hubiera ridiculizado a un D'Annunzio, imaginal, pues, lo que hará entre seres que no pueden llegar ni con mucho a compararse con el gran poeta, por ejemplo.

Oreste Bilancia y Vitorio Rossi Pianelli, han realizado en este film una labor verdaderamente artística, cada gesto de uno o del otro, necesitan el comentario del aplauso, porque llegaron a ser la personificación de los seres creados por el genio de Ibsen.

El drama nace del idealismo, en pugna con la vulgaridad y el actor que encarna la vulgaridad es de una fuerza expresiva que sobrepasa a lo imaginario. Necesítase de una verdadera inteligencia para interpretar un rol en que la falta de conciencia del ridículo haga siempre salir al paso el idealismo en forma grotesca o digna del sarcasmo femenil, porque sin duda, la mujer perdona y hasta puede amar al cobarde, pero nunca sentirá fuerte pasión por quien hace el ridículo.

Hay tantas cosas maravillosas en este drama profundo y trascendental, que solamente viéndolo puede llegarse a satisfacer el más mínimo deseo y la más amplia curiosidad.

En cuanto a los escenarios, poco tenemos que agregar y debe de comprenderse que si la concepción es vigorosa y la interpretación magnífica, el marco que sirva a este cuadro, debe estar ajustado a esas cualidades; cierto es que muchas veces hay que decir que son insuperables.

Para asistir a la exhibición de "Hedda Gabler" es necesaria una dosis, aunque sea pequeña, de cultura; naturalmente si se quieren percibir hasta los menores matices y los hechos que en sí en apariencia no son trascendentales, en sí encierran un mundo de ideas sociales que hacen adquirir al drama una intensidad más poderosa.

En el sentido artístico verdadero de la producción cinematográfica, durante la temporada de invierno, no se nos llegó a presentar una obra mejor, ni más maravillosa que ésta.

LOS QUE SE VAN

Leoncito y la Matheu, que se despidieron anoche y que el 2 parten para España

"El circo trágico"

EN LA PRESENTE SEMANA SE ESTRENARAN LOS TRES ULTIMOS EPISODIOS.

Es indiscutible que el popular actor y atleta, Eddie Polo ha obtenido con esta película serial que la Sociedad General viene exhibiendo en casi todos nuestros cines, el mayor y el más justificado de sus triunfos. Puede asegurar que ningún otro film de su género ha tenido la variedad de motivos que "El circo trágico", cuyo principal mérito reside precisamente en la absoluta diversidad de sus episodios. Cada uno de ellos plantean una nueva intriga que añade mayor interés a la obra.

Los cines Gaumont y Majestic que estrenaron ayer el episodio 16o. titulado "La casa de la muerte", darán a conocer en los días miércoles y viernes respectivamente los dos episodios restantes, el 17o. y el 18o., que tienen por títulos: "Ajustando cuentas" y "La herencia perdida", respectivamente.

"¿Quién es el asesino?"

EL ESTRENO DE HOY DEL PROGRAMA REALSTAR

El género policial, que en la novela ha tenido cultores tan admirables como Conan Doyle y Maurice Leblanc, ha dado al cine muchas producciones que tuvieron sus virtudes más apropiadas: una constante amenidad, un creciente interés y una complicada intriga cuyo misterio no se devela hasta el final. A esta clase de producciones pertenece "¿Quién es el asesino?", cuyos intérpretes todos han tenido una larga y gloriosa experiencia en la pantalla. Tiene ademas el raro interés de pintarnos el desconocido ambiente de una desconocida aldea de Europa donde las costumbres y usos han permanecido estacionados. La desaparición misteriosa de una mujer cuyo cadáver se descubre después enterrado en un campo de labor da a toda historia, cuyo asunto dramático no ha sido un obstáculo para la hábil explotación de graciosas escenas.

"¿Quien es el asesino?" se estrena hoy en los cines Esmeralda, Callao y Gaumont.

El secreto de una popularidad

Era, efectivamente, uno de los misterios que más preocupaban, el de la rápida y enorme popularidad de Rodolfo Valentino. Analizando sus interpretaciones y, partiendo de aquella ridícula encarnación de un gaucho de nuestras pampas en "Los cuatro jinetes del Apocalipsis" hasta sus últimos trabajos importantes, no se había logrado dar con el secreto de su arte que tanto ha hecho por su rápida y abrumadora popularidad. Conversando con una bonita y joven aficionada al cine, llegó la revelación:

—¿Cuál es el actor que más aplaude, señorita?

—¡Ah, Valentino!

—¿Porqué?

—Porque sus películas me interesan mucho.

—¿Porqué le interesan más que las otras?

Porque en ellas hay muchos besos... y muy largos... besos de amor, de pasión...

¡Eureka! Ya habíamos descubierto porque gustaban las películas de Valentino. En efecto, esa puedo ser una de las razones fundamentales de la popularidad del nuevo rutilante astro; los besos. Ningún actor de los últimos tiempos ha hecho películas en las que aparezcan más besos largos y electrizantes. Por eso Valentino es popular.

Notas del cine

Harry Myers, el actor que interpretara "Un yanqui en la corte del Rey Arturo", es un hombre de excelentes sentimientos, a juzgar por un acto reciente, en virtud del cual ha adoptado dos huerfanitos, de un asilo de Los Angeles

La esposa de Earle Williams, que posee una regular fortuna, acaba de veila aumentar en virtud de la herencia de un tío, que murió en París donde residía.

Ruby de Remer, de quien el célebre dibujante Harrison Fisher dijo que era "la más hermosa rubia desde Venus", dice que sus colores favoritos son el azul y el negro y usa en sus vestidos, siempre, estos colores.

Alice Terry ha declarado que ella no es muy partidaria de los deportes en las mujeres. "Es falso, agrega, que el deporte aumente la belleza. Un poco de ejercicio es necesario, pero no más". Alice no tiene ambición de ser una experta en deportes y desprecia el tipo atlético femenino.

Antonio Moreno dice que los días de fiesta religiosa los pasa jugando al dominó con sus amigos.

La edad ideal de una heroína

Un periódico de Chicago inició recientemente entre sus lectores un concurso ofreciendo un premio muy importante, para el mejor libreto cinematográfico sobre un tema amoroso. Tomaron parte 27 mil lectores, lo que prueba que los norteamericanos no pierden su afición al cine.

Pero el tal concurso ofreció un resultado inesperado.

En la mayor parte de los 27.000 libretos presentados, la edad media de la heroína era de 27años. Las de 20 años, son mucho menos numerosos. Las ingénuas de 16 estaban completamente ausentes de esas intrigas.

Los norteamericanos están, decididamente, por la mujer formal. La mujer de 30 años está todavía en la fuerza de su prestigio

"El circo trágico"

CINE-NOVELA EN 18 EPISODIOS
Por Eddie Polo
(Conclusión)
Décimosexto episodio
"LA CUNA DE LA MUERTE"

El enigmático personaje a quien conocemos sólo por el vago nombre de "Desconocido", salva una vez más a Eddie Polo de la muerte. Al verse fuera de la cisterna, Polo se lanza en persecución de Zola en una lancha de gasolina, sin detenerse siquiera a dar las gracias a su misterioso salvador. También Gray y unos cuantos de sus secuaces persiguen a Zola en otra lancha, pues, como hemos dicho antes, la posesión del pedazo de lona es de capital importancia para su dueño. A una milla escasa de distancia de la playa, las tres lanchas se juntan. Más de cuatro de sus tripulantes caen al agua durante la refriega, pero Zola tiene la suerte de escapar, aprovechándose de la confusión que reina. Zola llega a la playa en donde sus satélites la esperan y la acompañan a una cueva de contrabandistas, situada en uno de los lugares más inaccesibles de la costa. Sin embargo, uno de los compañeros de Gray es gran conocedor de aquellos andurriales y mediante la promesa de una buena gratificación (que Gray no piensa darle), ofrece acompañar a su amo a la cueva de los contrabandistas.

Los satélites de Gray, indignados por la traición de Zola, están dispuestos a arrostrar todos los peligros para vengarse de ella. Después de grandes dificultades, Gray y los suyos llegan a la cueva de los contrabandistas, a quienes vencen en pocos momentos. Dueño de la situación, Gray manda arrojar a Zola al mar desde lo alto de la escarpada peña. Eddie Polo salva a la joven, con lo cual se capta sus simpatías. Con la traición de Zola, Gray pierde uno de sus más audaces correligionarios. Tanto lo comprende así el miserable, que manda volar un pedazo enorme de la peña con dinamita para que sepulte a Zola y a Polo. Una verdadera lluvia de rocas cae alrededor de la lancha, pero el atleta y la joven no sufren las consecuencias del enojo de su implacable enemigo.

Mientras tanto, María y el cajero Maxwell reciben una nota, en la cual su anónimo autor les informa que la otra mitad del pedazo de lona está escondido en una casa sospechosa del barrio chino. Más tarde, el tesorero averigua que el autor de la misiva es el pescador que lo salvó a él y al anciano Winters con su lancha. Flint se entera del contenido de esta nota.

Cuando Eddie Polo y Zola regresan a San Francisco, muy contentos de haber hecho las paces, algunos satélites de Gray los alcanzan en una lancha, colocan a Polo en una especie de cuna y la arrojan al mar. ¿Econtrará el intrépido Polo su tumba en las profundidades del océano?

Décimoséptimo episodio
"AJUSTANDO CUENTAS"

Dejamos a los secuaces de Gray en el momento que Eddie Polo es arroyado al mar. Cuando Gray y sus satélites se alejan de la escena, satisfechos de su diabólica hazaña, Zola, la cómplice de Gray, quien, por causas que más adelante se dirán traicionó a su compañero, imprime un movimiento de retroceso a la grúa, y saca a Polo del fondo del mar. Mas cuando Gray se da cuenta de esta maniobra, regresa precipitadamente a la cantera, e impide que Zola quite las ligaduras que sostienen a Polo a aquella cuna de piedra. Después de una pelea desesperada en la que Polo luce como nunca sus habilidades pugilísticas, el joven atleta logra escapar de sus adversarios, mas no así Zola, a quien los miserables conducen a una cueva escondida en la inaccesible peña. Polo logra comunicarse con el anciano Winters, viejo "clown" del circo, a quien Gray quiere hacer desaparecer porque le estorba para la consumación de sus maquiavélicos planes. Polo y Winters regresan a la cantera, decididos a morir, si es preciso, para rescatar a Zola. Polo presenta batalla a los sicarios de Gray, mientras Winters espera una oportunidad para entrar en la cueva y huir con la joven. Conseguido esto, Polo se ase fuertemente a la cuerda que pende de la grúa, que los canteros usan para cargar la piedra a las lanchas, y desafiando a la muerte, se arroja al mar, yendo a caer a poca distancia del lugar donde se encuentra la lancha de gasolina tripulada por Zola y el viejo Winters, quienes en seguida recogen al atleta del agua. Gray y sus satélites dan caza a la pequeña embarcación en otra lancha.

Dejaremos a Eddie Polo y a sus compañeros dirigirse a toda velocidad hacia la playa, perseguidos muy de cerca por Gray y sus cobardes secuaces, para regresar al barrio chino de San Francisco en donde encontraremos a Dick Maxwell, el cajero del circo, cenando tranquilamente en un restaurant chino con la hermana de Polo. Maxwell, que es un joven sumamente atractivo, entabla conversación con el propietario del establecimiento, quien al poco rato le entrega la otra mitad del pedazo de lona, el cual es precisamente indispensable para probar que Eddie Polo es el legítimo propietario del circo.

Cuando Eddie Polo y Zola regresan a los terrenos donde está instalada la gran tienda del circo, Gray se encuentra en su despacho dando instrucciones a uno de sus secuaces de mayor confianza para que vaya al restaurant chino y exija del propietario la entrega inmediata del pedazo de lona. Cuando Maxwell y María salen del restaurant, tropiezan con el emisario de Gray, quien creyendo que el joven cajero del circo tiene el pedazo de lona en su poder, ordena a sus satélites que lo registren. Maxwell se defiende como una fiera acorralada; pero al fin es vencido y se dispone a entregar a Flint el pedazo de lona, sin pensar siquiera que María, obrando con admirable ligereza, escondió aquel parche, al parecer sin valor, en el postigo de una ventana. María es conducida por Flint a un garito chino, en donde el miserable la deja bajo la custodia de sus cómplice chinos.

Maxwell consigue llegar al circo y cuenta a Polo lo ocurrido. Inmediatamente, el atleta se encamina al barrio chino, pero al intentar abandonar los terrenos del circo, los sicarios de Gray le detienen el paso, apuntándole sus pistolas. Polo logra mantener a raya a sus adversarios, pero al fin es vencido y conducido a un vagón de los del tren del circo, donde sus enemigos piensan dejarlo amarrado de pies y manos. De una manera accidental, la lámpara de petróleo que alumbra el vagón cae por el suelo y prende fuego a la paja. Los cobardes secuaces de Gray huyen, dejando a Polo envuelto en llamas.

Ultimo episodio
"LA HERENCIA PERDIDA"

Eddie Polo escapa del vagón incendiado y con las ropas chamuscadas se dirige a la pequeña tienda de lona, contigua al circo, que sirve de camerino y guardarropa a los artistas. Allí Polo encuentra a su amigo Ricardo Maxwell, quien le informa que María se encuentra prisionera en una casa sospechosa del barrio chino. Polo sigue a uno de los empleados del circo, de quien sospecha, y éste inconscientemente, le acompaña al lugar donde su hermana se encuentra prisionera. Desgraciadamente, el joven atleta cae sin pensarlo en la trampa que le prepararon sus enemigos. Para salvar a Eddie, a quien Gray amenaza de muerte si no le entrega inmediatamente el pedazo de lona, María dice al miserable que lo dejó en el postigo de la ventana que ya sabemos.

Gray y Flint dejan a María y a Polo fuertemente atados en el sótano del chino y en seguida se dirigen a la ventana que les indicó la joven. Esta no les ha engañado, pues el pedazo de lona está en el mismo lugar donde lo dejara. Para destruir toda prueba que pudiera ayudar a Polo en sus pesquisas por recobrar la propiedad del circo, Gray y su cómplice deciden destruir por el fuego el pedazo de lona. Mas en el instante que intentan acercar la lona a la llama de la hoguera que han encendido, la mano del misterioso "Desconocido", aprovechando un descuido de aquellos, se apodera de él. Con el objeto de despistar a los miserables haciéndoles creer que las llamas han destruído el pedazo de lona, el enigmático personaje arroja un pedazo de trapo cualquiera a la hoguera, y Gray y Flint se alejan convencidos de que han destruído el último vestigio de la escritura de propiedad del circo.

Al día siguiente, Gray hace los preparativos necesarios para vender el circo al "trust"; pero cuando la transacción está a punto de terminarse, aparece Zola en la escena y acusa a Gray de impostor. Desgraciadamente, nadie le hace caso a la antigua cómplice de Gray y los motes para la consumación del negocio continúan. Eddie Polo y María contemplan impávidos la escena. Repentinamente, un nuevo personaje hace su aparición en el grupo de curiosos. Es nuestro misterioso amigo el "Desconocido", quien secretamente entrega al viejo Winters el pedazo de lona, en el cual quedó escrita la escritura de propiedad del circo. El notario allí presente examina la firma y declara solemnemente que Eddie Polo es el legítimo propietario del circo. Al oír la declaración el notario, Gray, loco de rabia, intenta matar a Polo. La bala hiere a Zola en un hombro.

Winters, el viejo "clown" del circo, encuentra en la culata de una vieja pistola el testamento del padre de Polo, en el cual reconoce a Eddie como hijo suyo. Efectivamente, a el hombre herido por la bala de Gray puede verse claramente tatuada la letra P. de la familia Polo. El padre ... misteriosamente la noche en que asesinaron el padre de Polo, y existen indicios vehementes que hacen suponer que Gray fué el asesino.

Cuando Polo tiene el conocimiento de que María no es su hermana, el nuevo propietario del circo anuncia su próxima boda con la hermosa joven a sus amigos y compañeros.

Desde uno de los vagones del circo, Gray espía los movimientos de Polo. Con una pistola en la mano. Cuando el joven atleta ofrece buen blanco, el miserable se dispone a disparar el arma homicida; pero en el instante de apretar el gatillo, una bala disparada por el "Desconocido" pone fin a la miserable existencia del traidor.

F. E.

"LA EPOCA"

Teatros y Variedades, véase el "Carnet del Viajero", de 1a. página.

PALACE THEATRE — Corrientes 757.— Hoy, a las 16: Besémonos y hagamos las paces. A las 16.30 y 21: Por teléfono... A las 17.30: La mujer tiene derecho a la vida. A las 18.30 y 22: Los dados del destino. A las 23, estreno: ¿Por qué cometen errores la mujer?

GRAND SPLENDID THEATRE — Santa Fe 1860. — Hoy, a las 16.30: La falsa aventurera. A las 17.30 y 21: Por teléfono... A las 18.30 y 22: Coincidencia. A las 23, estreno: ¿Por qué cometen errores las mujeres?

SELECT — Suipacha 482. — Hoy, a las 16 y 20.30: Cómicas. A las 16.15 y 21: A media noche. A las 17.10 y 22: Por teléfono... A las 18 y 23: No hay que decirlo todo.

CAPITOL THEATRE. — Santa Fe 1845. — Hoy, a las 17.15 y 22: El Agente 376. A las 18.30 y 23: Carlitos y el explosivo. ¡Esposas, cuidad vuestros maridos! A las 21: Fruto de la pasión.

EMPIRE THEATRE—Corrientes y Maipú. — Ultimas funciones de la famosa bailarina Nati, La Bilbainita. Hoy a las 18.20 y 23.20: Cobarde apariencia. A las 17.30 y 22.20: La pobreza del dinero. A las 16.30 y 21.30: Venciendo imposibles.

GAUMONT [illegible] — Hoy, a las 17.20 y 22: El 15 preludio de Chopin. A las 18.20 y 23: ¿Quién es el asesino?

TEATRO PRINCESA — Suipacha 460 — Hoy, en cine continuado desde las 11: La mujer que tú me diste; Max boxeador; Semanario Ford 23.

GENERAL [illegible] — Cabildo 2.65 — Hoy: Elbuen amigo; Ironías del amor; La mujer interior; Cómica; Carlitos inmigrante.

PETIT SPLENDID — Libertad 976. — Hoy, tarde y noche: Macho y hembra.

MAJESTIC. — Lavalle Núm. 833.—Hoy: el dúo cómico Los Santo-Ferry y Marlón. Estreno: Algo más que esposa. Noche: Beneficio.

SELECT BUEN ORDEN. — Bernardo de Irigoyen 1521. — Hoy, tarde y noche: Pescadores de oro; El gemelo perdido; Por los que amamos; Lucha de sexos; Sección cómica.

CINE CATALUÑA — Corrientes 2046.— Hoy, tarde y noche: El caballero errante; Esclavos del silencio; Fatalistas; Sección cómica.

CINE ELITE — Cabildo 3241. — Hoy: La chica de la calle Florida; Yo soy tu mujer; Puño de hierro.

STANDARD [illegible]—Corrientes 2067. — Hoy: Cleopatra; En las redes de la astucia; El bandido de Tejas.

THE AMERICAN PALACE. — Córdoba y Callao. — Hoy, a las 18.20 y 22.50: Las orgías de un príncipe.

CRYSTAL PALACE. — Corrientes 1550— Hoy: La mujer, las carreras y el box; La ronda de media noche; Flecha de fuego.

IMPERIAL CINE [illegible] — Hoy. Variado programa con estrenos.

MIGNON [illegible] — Hoy: De peón a millonario; La paralítica; Huellas del veneno.

CINE BOLIVAR — Bolívar número 1032 — Hoy: La puerta no tiene llave; Un minuto de locura; Largo el ceñudo.

CINE JOCKEY CLUB — Córdoba 3967.— Hoy, día de moda: Estreno, La niña de antaño; Valor inquebrantable. Mañana: El circo trágico (76. episodio).

CINE [illegible] Mitre 1323. — Hoy: Arabella la romántica; El inexorable destino.

CINE PARK — Santa Fe 4196. Hoy: Prueba peligrosa; El epílogo de su novela; Un hijo de Erín; Experiencia.

REAL CINE — Esmeralda 429. — Hoy, tarde y noche: Variado programa con estrenos.

CINE COLON DE FLORES — Nazca 456. —Diariamente estrenos. Variado y selecto programa cinematográfico.

CINE-TEATRO SAAVEDRA — San Juan Núm. 2540.—Cine familiar. Todos los días variado programa altamente moral.

EXCURSIONES

REAL DE SAN CARLOS — Gran casino, hotel y balneario. — Hoy, a las 9 de la noche sale el Helios, de la Dársena Sur, regresando a las 7 de la mañana. Durante la temporada de verano, los viernes y sábados, se efectuarán diariamente dos viajes al Real. Pasaje, ida y vuelta, 5 8 min. Excursiones familiares: Domingos y festivos el Helios sale de la Dársena Sur a las 10 de la mañana, regresando a Buenos Aires a las 20. El Formosa sale a las 9 de la noche, regresandoa las 7 de la mañana del día siguiente:

GRATIS Médicos oculistas GRATIS
Sistema "SUVA"

SI QUIERE Vd. CONSERVAR SU VISTA compre sus anteojos en el INSTITUTO OPTICO OCULISTICO "SUVA", que es el primero y único en Buenos Aires que ofrece a Vd. el examen de su vista y receta GRATIS, prescripta legalmente por Médicos Oculistas en consultorios particulares. — Consultas de mañana y tarde.— Precio con derecho al examen médico y receta GRATIS:

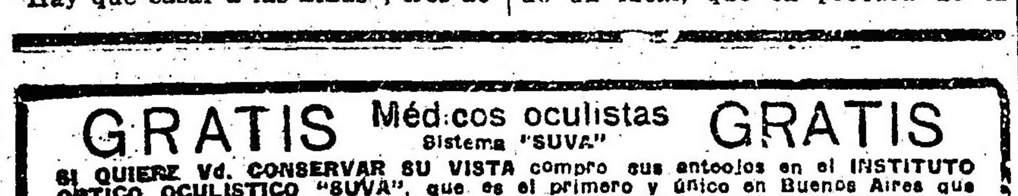

Modelo No. 1
LENTES "SUBLIME" NOVEDAD
Lentes Sublime, oro 14 kilates, a . . . $ 15.-
Lentes Sublime, oro reforzado . . . $ 10.-
Lentes Sublime, de plata Suvá . . . $ 5.-

Modelo No. 5
ANTEOJOS CAREY
e imitación jaspeados
Anteojos Carey, redondos, a . . . $ 23.-
Anteojos Carey, ovalado, a . . . $ 20.-
Anteojos imitación, redondo y oval, a $ 11.-

Modelo No.
LENTES DE CAREY
e imitación jaspeados
Lentes Carey, resorte oro . . . $ 20.-
Lentes Carey, resorte acero . . . $ 16.-
Lentes imitación Carey, resorte acero, a $ 8.— y . . . $ 8.-

NOTA: Garantizamos que todos los artículos que ofrecemos son de la mejor fabricación y calidad. — Además TODAS las recetas son preparadas con cristales de primera calidad y BUJES DE SEGURIDAD patentados, para evitar que se rompan.

EXCLUSIVIDAD DEL INSTITUTO OPTICO OCULISTICO
SUVÁ 350 — FLORIDA — 350 SUVÁ
No confundir el número

La casa cierra los sábados a las 12.30

Los pedidos del interior se despachan en el día

CERVEZA
PILSEN
(Marca BIECKERT)
En botellas o en chopp
Es siempre la mejor

"Hedda Gabler", por Italo Almirante Mancial. Una escena intensa de la obra que se estrenó anoche en el Callao

Deje Ud. por un momento la historieta cursi, la comedia grotesca, el dráma seguido a fuerza de puñetazos

Eleve su espíritu para acercase al gran pensador HENRY IBSEN y vea

HEDDA GABLER

el formidable cinedrama interpretado por Itala A. Mancini bajo la dirección de Febo Mari.

HOY en el cines CALLAO y sucesivamente en todos los grandes biógrafos

Concesionarios: MUNDIAL FILM Montevideo

CARRERAS DE CABALLOS

Los próximos clásicos

Se disputarán el viernes y domingo próximos, dos interesantes pruebas clásicas, siendo éstas, el premio Pedro Chapar, para potrillos de 3 años, y el Coronel Pringles, para todo caballo.

Como en ambas pruebas, han sido calificados animales sobresalientes, no dudamos que resultarán muy atrayentes.

PREMIO PEDRO CHAPAR

Distancia, 2.000 metros

Premios: $ 10.000 al 1.o, 1.500 al 2.o y 750 al 3.o

COMPETIDORES Y MONTAS

Brincador 56 kilos, M. Acosta.
Cintarazo 54, X. X.
Brown 56, E. Ruiz, dudoso.
Camacho 54, J. di Tomassi.
Callejero 54, R. V. Lanatti.
Fromentín 54, C. Fenucci.
Sylves 54, no corre.
Don Padilla 54, D. Torterolo.
Le Rappel 54, X. X.
Nutriador 54, no corre.
Narval 54, J. Canal.
Sideral 54, M. Lema.

La pareja del stud Montiel, formada por Brincador y Cintarazo, es, indudablemente formidable. Brincador en su último compromiso, o sea en el clásico Primavera, produjo una gran carrera, al haber finalizado segundo de Brown en 2'4" 3|5. En cuanto a Cintarazo, anteayer se desempeñó satisfactoriamente en la prueba ganada por Camacho. Si le dejan tomar mucho vuelo al hijo de Verdun, es capaz de darles un susto a los más indicados.

Callejero, que ha realizado grandes adelantos en estos últimos tiempos, inspira ilimitada confianza a su caballeriza. El pupilo del entraineur Olivieri va fácilmente a la distancia, por lo que en los tramos finales ha de resultar difícil contener su atropellada.

Don Padilla, que en su última presentación cayó vencido por insignificante ventaja por el potrillo anteriormente nombrado, es otro competidor de primera línea. El hijo de Pipiolo será dirigido por el jockey Torterolo, por lo que no sería difícil que resultase el ganador.

Le Rappel, que antes de ayer ha disputado el clásico Buenos Aires, producirá una excelente carrera, pues la menor distancia de la prueba se aviene más a sus medios. Este hijo de Polar Star, que será llevado a Maroñas, a disputar las grandes pruebas de enero, pasa en la actualidad por un excelente momento en su preparación.

Sideral, únicamente que sea corrido a la espectativa, puede llegar a figurar en el marcador, pues de otra manera nos resulta difícil que logre derotar a los anteriormente nombrados.

Camacho, que se adjudicó una espléndida victoria anteayer en la prueba de potrillos ganadores, es un candidato de primera fila y no habrá que descuidarlo en absoluto.

El medio hermano de General Brusiloff es un potrillo muy regular, que es considerado en su caballeriza como de primera categoría. Su estado es completo y es de esperar de él otra brillante performance.

Sus ganadores hasta la fecha

1896 Pergamino, p. Saumur y Bourgogne, de la ecurie Pergamino.
1897 Austerlitz, por Acherón y B. Fille, de la ecurie Pergamino.
1898 Atalaya, por Exmoor y Donnina, del stud La Alianza.
1899 Dominó, por Exmoor y Troya, del stud Yuquerí.
1900 Piquet, por Camors y Langosta, del stud Don Gonzalo.
1901 Yuquerí, por Exmoor y Zig Zag, del stud Yuquerí.
1902 Volcán, por Neápolis y Vendetta, del stud Vendetta.
1903 D. de Falguiere, por Sargento y D. de Lys, de la ecurie Sans Peur.
1904 Gay Simón, por Gay Hermit y Simper, del stud Platense.
1905 Haya, por Kendal y Damara, del stud Don Gonzalo.
1906 Melgarejo, por Amianto y Mimí, del stud El Jockey.
1907 Whipper, por Orizón y Zizanka, del stud Lagrange
1908 Yaguareté, por Buenos Aires y Salamanca, del señor J. B. Zubiaurre.
1909 Finche, por Kendal y Maritornes, del stud Don Gonzalo.
1910 Poitague, por Val d'Or y Lady Ormonde, del stud B. Vilanueva.
1911 B. Royal, por Jardy y Quayside, de la ecurie Curupaytí.
1912 Charming, por Cyllene y Charmazel, del señor Diego de Alvear.
1913 Forajido, por Pimiento y Defensa, del stud La Confianza.
1914 Folleto, por Ginger Ale y Nave, del stud Cambacuá.
1915 Datilero, por Saint Wolf y Damieta, del stud Asteroide.
1916 Preámbulo, por Dusty Miller y P. Tougs, del stud Asteroide.
1917 Datilero, por Saint Wolf y Damieta, del stud La República.
1918 All Eyes, por Amsterdam y Blue Eyes, del stud Los Cerrillos.
1919 Acrata, por Druid y Aurelia, del stud Pajonal.
1920 Ziem, por Lanea y Esprit, del stud Los Yuyos.
1921 Ras, por Tullibardine y Reaveley, del stuy Eseyele.

PREMIO CORONEL PRINGLES

Distancia, 1.200 metros

Premios: $ 10.000 al 1o., 7.500 al 2o. y 750 al 3o.

COMPETIDORES Y MONTAS

Tiépolo, 59 kilos, M. Acosta.
Cepillo 55, F. Arcuri.
Cantador 59, I. Leguisamo.
Jedo 59, X. X.
Ñepindá 55, A. Grassi.

Tiépolo, que ha tenido un forzoso y prolongado reposo, hará su rentrée en esta carrera especialmente preparado y como para no perder.

El representante del stud Montiel, que posee velocidades extraordinarias cuenta con dos corridas de 1'12" los 1.200 metros.

En su caballeriza aseguran que ni bien se alcen las cintas, el hijo de Irigoyen se perderá de vista y cubrirá la distancia en un "canter".

Cepillo, que cuenta también con buenos ejercicios, podría resultar el ganador, únicamente en el caso de que fracase el favorito, lo que nos resulta muy difícil.

El hijo de Your Majesty, que en su último compromiso venció fácilmente a En Marcha, figurará no obstante en los primeros puestos.

Cantador, Iodo y Ñandipá, que son los restantes inscriptos en esta carrera, no tienen nada que hacer en contra de los arriba citados, pues aquellos han demostrado ser muy superiores en cualquier distancia y dispensándoles peso.

El entraineur Moreno

Y SUS TRES EXITOS DEL DOMINGO

Ha sido el tema favorito de los profesionales lo relacionado al triplete del entraineur Moreno y su rara fortuna — y esta vez más que nunca — ha despertado la curiosidad y ha provocado espontáneas manifestaciones entre sportsmens, socios del Jockey Club y otros, que aparentemente no lo han manifestado pero que se les leía el asombro en el rostro cuando Camacho marcaba el tercer tanto y el compositor de Rico llegaba al pasaje a tomarle de la brida.

Es realmente una campaña asombrosa y que jamás será superada. A su cuidado se han hecho este año, Rico, Mameluke, Brown, Camacho, Hippodrome, Arancedo y Effy. Casi nada, representan lo mejor de la temporada.

A propósito del triunfo de Brown no ha sido como muchos suponen, y cuya victoria tanto dió que hablar una sorpresa. Quince días antes del clásico Buenos Aires le oíamos decir a Moreno, que lo único que lamentaba era tener que correr a Rico en el Premio Palermo, porque de lo contrario a Mameluke lo ganaría con el pequeño Saint Wolf. Ese pronóstico que en intimidad fué tomado en broma, no es ya un disparate como se podía suponer. Tal vez Brown esté hoy bastante cerca del crack del stud Ayacucho.

Así se escribe la historia; el compositor de Rico en pleno auge produce maravillas, pero tiene tan preocupado a sus colegas que a lo único que atinan cuando se les dice algo es exclamar:

¡Qué suerte, qué suerte...!!

Tiépolo

¿ESTARA EN PLENA FORMA?

El crack de la sexta como lo clasificáramos al finalizar la anterior temporada, ha llegado justo a los clásicos que el año pasado le permitieron revelarse; en plena posesión de sus medios. Demás está decir que el representante del stud Montiel, en su compromiso del domingo ha de obtener una fácil victoria.

El hijo de Irigoyen que el sábado último cubrió 1.200 metros en el recomendable tiempo de 1'11" 3|5, empleó en los 700 metros finales de ese ejercicio 41 3|5.

Emilio Ruiz

COMO JOCKEY

Nuestros pronósticos de que Emilio Ruiz al abandonar la categoría de aprendiz no había terminado su carrera como ocurría generalmente se está confirmando.

Emilio Ruiz, el domingo último ha obtenido una brillante victoria dirigiendo a Brown en el clásico Buenos Aires, en cuya carrera, demostró poseer las mejores aptitudes por más que su triunfo haya sido holgado y en un canter, habiendo merecido de parte del entraineur del hijo de Saint Wolf, la mayor aprobación a punto que piensa tenerlo a su lado como monta de varios de sus pupilos.

Tartarín

QUE HA TENIDO UN BUEN REPOSO Y QUE CORRE MUCHO

El hijo de Saint Wolf, no cumplió su compromiso anteayer en el handicap de fondo, por haberlo reservado su caballeriza para el próximo viernes, donde, según ellos, en el premio Rás, resultará muy difícil el vencerlo.

Tartarín que luce un alto grado de preparación y que en su última carrera finalizó segundo de Suri se ha desempeñado admirablemente en el ejercicio a que ha sido sometido esta mañana dirigido por J. Canal, cubrió 800 metros en 48" 2|5.

Mar del Plata Jockey Club

De acuerdo con lo que hemos informado el domingo último, se continúan con toda actividad los trabajos de la pista para iniciar las reuniones en los primeros días de enero.

En lo que se refería al patrocinio ha quedado definitivamente arreglado en que las carreras tendrán ese carácter, pero tres de las pruebas ser;n extraoficiales de acuerdo con el artículo 224 del reglamento del Jockey Club.

Se ha designado una comisión de carreras compuesta por los siguientes señores:

C. González Segura, Federico de Alvear, Eduardo Acosta, L. M. Ocampo, Raúl Muguerza, Julio Victorica Roca, José de Estrada, S. Galán Deheza, J. A. Martínez de Hoz y César González Guerrico.

La carrera de gentlemans riders

Ha reunido excelentes competidores y promete ser interesante por el entusiasmo que ha despertado en el Jockey Club y entre los aficionados.

Los ejercicios a que han sido sometidos los competidores han puesto de manifiesto las excelentes aptitudes de piloto que tienen los gentlemens.

Hasta el momento las probabilidades parecen estar de parte de Misertoe y Ovidio que son los mejores colocados en el handicap.

Probables competidores y montas:
Sorgo 78 kilos, Angel Santamarina.
Yupanqui 78, Carlos Blaquier.
Jacobín 73, Luis González Guerrico.
Ceci 69, C. Peña.
Miseltoe 68, T. J. de Anchorena.
Ovidio 68, Juan Carlos Luro.
Huelcupén 66, Tomás Sastre.
Dusty Day 65, Arturo Kenny.
Tuti 65, D. Del Campo.

La Samaritana

POSEE BUENAS LIGEREZAS

En la prueba de potrancas perdedoras del próximo viernes, cumplirá su compromiso esta hija de Le Samaritain, que en los ejercicios a que ha sido sometida se ha desempeñado siempre bien.

Con el aprendiz J. Canal la pupila del entraineur Fausto Gómez, cubrió esta mañana 1000 metros en 1'2" sin haber sido mayormente exigida.

Cabolín

EN CONDICIONES DE REAPARECER

Ha alcanzado un alto grado de preparación este hijo de Saint Mirhan, lo que le permitirá hacer su "rentrée" en breve en condiciones de adjudicarse una victoria.

Dirigido por el peón y apareado a Palomita con M. Coronel, Cabolín cubrió esta mañana 800 metros en 49" 1|5.

Dantesca — Felón

FUERON TRABAJADOS APAREADOS

Los ejercicios y el estado de preparación de estos dos pupilos del entraineur B. Olivieri, son de primer orden.

Felón que ha tenido un prolongado reposo, reaparecerá en breve en alguna prueba de ganadores, donde seguramente obtendrá la victoria.

La hija de Saint Wolf con J. Canal y el representante del stud Circulo de Armas con Altamiranda, cubrieron hoy 1000 metros en 1'1".

Desdeñosa

ANDA UNA ENORMIDAD

La hija de Diamond Jubilée que para disputar la prueba de potrancas ganadoras de anteayer, contaba con una corrida de 1'33" los 1500 metros, en cuanto corra, resultará muy difícil el vencerla, pues en privado anda una enormidad.

Con la monta del jockey R. V. Lanatti, Desdeñosa fué floreada esta mañana en la milla con excelente resultado.

Mil Más

HOY PRODUJO UN BUEN EJERCICIO EN 1200 METROS

No tardará en abandonar la categoría de perdedor este 3 años que ha sido sometido a un breve reposo.

Mil Más fué corrido esta mañana en 1200 metros, marcando el recomendable tiempo de 1'13".

Botija

FLOREO EN LA MILLA

No tardará en reaparecer y seguramente obteniendo una victoria este pupilo del entraineur Santiago Gómez, pues el estado de training que luce en la actualidad es bastante satisfactorio.

Botija fué floreado esta mañana en la milla, con resultado muy satisfactorio.

Nilgaut

CORRERA EL PROXIMO VIERNES

El hijo de Galloway que en los ejercicios a que viene siendo sometido se ha desempeñado satisfactoriamente, será de la partida el próximo viernes en la prueba de potrillos perdedores, no siendo difícil que tenga una buena figuración.

Nilgaut con J. Canal cubrió esta mañana 700 metros en 42" 1|5.

Narval

FUE FLOREADO AYER EN 2.000 METROS

Como este hijo de Carlos XII disputará el próximo viernes el premio Pedro Chapar, su caballeriza lo floreó ayer en la distancia de esa carrera, marcando 2'9".

Aunque Narval, tiene un compromiso muy serio para él, su desempeño en esa prueba será seguramente honorable.

Cabarí — Mandasaya

FUERON TRABAJADOS APAREADOS EN 800 METROS

Estos dos pupilos del entraineur Berazategui, están en buenas condiciones de preparación. Mandasaya disputará el viernes el premio All Eyes y Cabarí la prueba de 1100 metros, y aunque tendrán que medirse con caballos superiores, pueden tener buena figuración.

Cabarí con A. Grassi y la hija de Fisherman cubrieron ayer 800 metros en 48" 3|5.

PARA
CAMBIO DE MONEDA
TITULOS Y ACCIONES
ES UTIL CONSULTAR A
VACCARO
AV. DE MAYO 638

Hipódromo Argentino

Programa completo

Para el viernes 8 del corriente (feriado)

PREMIO DIAMANT

Distancia, 1.800 metros

1 Burlón 58	4 Montaraz 53
2 O. Boy 56	5 Guindo 49
3 Arrozín 53	

PREMIO PREAMBULO

Distancia, 1.500 metros

1 Coquetona 55	9 L. Sulamita 55
2 Progne 55	10 La Elena 55
3 La Tercera 55	11 Avenida 55
4 Susanita 55	12 Glicenia 55
5 Raquel 55	13 Liebre 55
6 Talega 55	14 Waverer 55
7 Vix 55	15 Pteropus 55
8 La Nota 55	

PREMIO DATILERO

Distancia, 1.600 metros

1 Ñandipá 55	9 Arreador 55
2 Nutriador 55	10 Favorito 55
3 Remero 55	11 Pucará 55
4 Chascarrillo 5	12 Solferino 55
5 Suvoroff 55	13 Bandolero 55
6 Infierno 55	14 Nilgaut 55
7 Libertario 55	15 Goinghome 55
8 Bulnes 55	16 Famoso 55

PREMIO ALL EYES

Distancia, 1.500 metros

1 Condena 57	5 F. du Pays 53
2 L. Jubilée 55	6 Telilla 52
3 Mandasaya 53	7 Best Flyer 51
4 Talarila 53	

PREMIO PEDRO CHAPAR

Distancia, 2.000 metros (Clásico)

1 Brown 58	7 Sylves 54
2 Camacho 54	8 Don Padilla 54
3 Brincador 56	9 Le Rappel 54
4 Cintarazo 54	10 Nutriador 54
5 Callejero 54	11 Narval 54
6 Fromentín 54	12 Sideral 54

PREMIO ACRATA

Distancia, 1.100 metros

1 ¡Saperlotte! 58	5 Jalusie 53
2 Cepillo 55	6 Cabarí 52
3 Pérfido 55	7 Gualda 50
4 Laya 53	

PREMIO GENTLEMEN RIDERS

Distancia, 1.800 metros

1 Sorgo 78	7 Ovidio 68
2 Yupanquí 78	8 Huelcupén 66
3 Jacobín 73	9 D. Day 65
4 Ceci 69	10 Guindo 65
5 Miseltoe 68	11 Tuti 65
6 Le Pollú 68	

PREMIO ZIEM

Distancia, 1.600 metros

1 Paso Doble 59	6 Winged 52
2 Albéniz 58	7 Cierro 52
3 Tesón 60	8 Sylves 52
4 Palo Santo 56	9 Pérfido 50
5 Retahila 56	10 R. Queen 48

PREMIO RAS

Distancia, 2.500 metros

1 R. Admiral 61	7 Atención 51
2 Esdepaja 56	8 Lepanto 51
3 Tartarín 56	9 Su Señoría 51
4 Musulmán 55	10 Poderosa 53
5 Souville 57	11 M. Andrewn 4.
6 Huracán 54	

Programa para el próximo domingo

Primera carrera—1.700 metros

Mandasaya 56 k.	Fend l'Acir 48
Serenísima 54	Dusty Day 48
Best Flyer 52	Charmant 48
Ida 51	Sansonete 48
Palomita 51	Sor Belén 48
Guindo 50	Palmerstown 48
Olfato 50	Firebrand 48
Tuti 48	Barricada 46

Segunda carrera—1.600 metros

Crucera 55 k.	Es Monona 55
La Tercera 55	Friponette 55
Raquel 55	Progne 55
Vix 55	Waverer 55
Talega 55	Pteropus 55
Susanita 55	Vana 55
Tacna 55	Liebre 55
G. Annie 55	Glicenia 55

Tercera carrera — 1.500 metros

Chascarrillo 55 k.	Remero 55
Ñandipá 55	Royal Heart 55
Andresy 55	Infierno 55
Nutriador 55	Nilgaut 55

Cuarta carrera — 1.600 metros

Lady Ada 58 k.	Gijona 52
Retahila 58	Rosy Queen 50
Condena 57	Telilla 18
Estampilla 53	Incaguasa 47
Malqusrida 47	Lady Jubilée 41
Proclama 45	Nitrería 43
Siderita 44	Talarila 43
Dandovida 44	Palomita 42
Dantesca 52	

Quinta carrera — 1.200 metros

Jedo 59 k.	Ñandipá 54
Tiépolo 59	Cepillo 51
Cantador 59	

Sexta carrera — 1.700 metros

Coronadora 53 k.	La Dicha 50
Jalousie 53	Desdeñosa 50
Ahurita 50	Doña Cucha 50
Siderita 50	Liebre 50
Nitrería 50	Pipper Bul 50
Last Love 50	

Séptima carrera — 1.600 metros

Paso Doble 59 k.	Point du Jour 51
Albéniz 58	Mascalzone 51
Palo Santo 56	Noespío 50
Retahila 56	Fred 50
Pacú 54	Pérfido 50
Winged 52	Cabolín 47
Ciervo 52	

Octava carrera — 2.20 0metros

Souville 59 k.	Ras 53
Esdepaja 58	Brincador 54
Tartarín 58	Lepanto 53
Lady Ada 58	Atención 53
Musulmán 57	Estampilla 51
Palo Santo 56	Merry Andrew 51
Gin Fizz 56	Orange Boy 50

HABIENDOSE EXTRAVIADO LA libreta de Caja de Ahorros del Banco Municipal de Préstamos No. 22.992, ruégase su devolución a dicho establecimiento.

17|744 v. dic. 6

Los vencedores del domingo

SUMAS GANADAS

	Anterior	Ayer	Total
Souville	26.750	4.500	31.250
Su Señoría	26.750	600	24.350
O. Boy	16.350	300	16.650
Zagala	1.500	4.500	6.000
Liebre	600	600	1.200
Friponette	300	300	600
Matorral	—	4.500	4.500
Bocanegra	—	600	600
Favorito	300	300	600
Pitusa	4.500	5.500	10.000
La Dicha	8.350	800	9.150
Pipper Bud	5.700	400	6.100
Rico	251.517	19.534	271.051
Sylves	17.450	2.724	20.174
Brown	29.750	14.641	44.391
Pilmayquen	52.464	2.326	54.790
Le Rappel	18.450	1.163	19.613
Camacho	4.500	5.500	10.000
Cintarazo	5.100	800	5.900
Yuyo Moro	4.900	400	5.300
Tesón	58.856	5.500	64.356
Palo Santo	27.800	800	28.600
Mascalzone	15.500	400	15.900
Poderosa	31.724	6.000	37.724
E. Eye (*)	35.300	800	36.100
Musulmán	29.350	400	29.750

(*) Posteriormente ganó varios clásicos en Brasil.

Hipódromo de San Martín

NOTAS VARIAS

Continúan obteniendo un gran éxito las reuniones matinales que vienen efectuándose en este hipódromo.

En la de antes de ayer la venta alcanzó a la bonita suma de 127.877 boletos.

Danzarina que iba bastante liviana se adjudicó una fácil victoria en la prueba inicial.

La hija de Campanazo que pasa por un momento excepcional tiene por delante un excelente programa.

Diamond Red que hacía su rentrée y con quien se corrieron una fija, produjo una excelente performance al finalizar segundo de atropellada.

El hijo de Diamond Julilee es candidato a ganar en cuanto corra.

Judas ha obtenido su segunda victoria con la misma facilidad que lo hiciera en su anterior presentación. El hijo de Spedit que a los pocos metros de la partida tomó la punta, marcando 1.19 3|5 en recorrer los 1.300 metros, tiene condiciones como para poder repetir estas hazañas en más de una ocasión.

La carrera reservada a caballos que no hayan ganado en ningún hipódromo fué ganada en buen estilo por la Trilla una hija de Adriano que terminaba de ser tercera.

La representante del stud Carlos XII que recorrió los 1000 metros en 59" 1|5 ha de perderse en más de una oportunidad en carreras de velocidad.

Los de ticholo que amagaban un lance tuvieron que conformarse con el segundo puesto, siendo tercero Rigolboche que se ha abonado a los puestos de placé.

Una carrera interesante resultó el handicap de velocidad en la que Sebastopol y Morfeo después de reñida lucha traspusieron el disco separados tan sólo por una cabeza de ventaja. Jacolí que era el favorito fué tercero a tres cuartos de cuerpos de ellos.

Mac Adam II que en su anterior presentación dirigido por E. Cabrera había tenido mala figuración, esta vez piloteado por J. Greme se adjudicó el handicap de 2.300 metros con cierta facilidad y a eso se debe el elevado sport que repartió.

Microbio II y Danza fueron segundo y tercero respectivamente correspondiéndole el último puesto del marcado al gran favorito Raffetto quien después de hacer todo el tren de la carrera se entregó en la mitad de la recta final debido a sus dolencias a las vias respiratorias.

El Malacate obtuvo su primera victoria en este hipódromo pero sin que fuera muy holgado y gracias a la pericia de su jockey A. Torres, quien no se dejó sorprender en los metros finales por la arremetida de Globo quien mejor dirigido hubiera resultado ganador.

Pericles se adjudicó la carrera del desquite con cierta facilidad y pagando un dividendo por demás remunerativo en atención a la chance que se le daba de antemano.

Colocación que han tenido la mayoría de los inscriptos en los respectivos rumbos disputados.

Primera carrera. — 1.a Danzarina (O. Morales), 2.o Diamond Red, 3.o La Pace, 4.o Lolita II, 5.o Payasito, etc.

Segunda carrera. — 1.o Judas (A. Torres), 2.o Brasero, 3.o Peonia, 4.o Pelusa, 5.o Zarzuela, 6.o Nana, 7.o Amena, 8.o y último El Traje.

Tercera carrera. — 1.o La Trilla (C. Ferrari), 2.o Ticholo, 3.o Rigolboche, 4.o Louis d'Or, 5.o Causerie, 6.o Del Disco, 7.o Horoine, 8.o Observador, etc.

Cuarta carrera. — 1.o Sebastopol (J. Arlandini), 2.o Morfeo, 3.o Jocolí, 4.o General Pershing, 5.o Vuhugit 6.o y último Rómulo.

Quinta carrera. — 1.o Mac Adam II (G. Greme), 2.o Microbio II, 3.o Danza, 4.o Raffetto, 5.o Bag Piper, 6.o y último Poolvis.

Sexta carrera. — 1.o El Malacate (A. Torres), 2.o Globo, 3.o Salamero. 4.o Astillitaí 5.o Fifí. 6.o Peregrino, 7.o Medoc, etc.

Séptima carrera. — 1.o Pericles (P. Lanzetti), 2.o Heligoland, 3.o Din 4.o y último Leoufucó.

Programas completos para las reuniones a efectuarse en este hipódromo los días viernes 8 (feriado) y domingo.

Día 8

Premio Le Sancy, distancia 1000 metros: Salerno 56 kilos, Dabiniocca 56, General Haig 55, El Francesito 55, Ojo 55, Esculapio 55, Homuroda 51, Radina 53, Abbesse 53, Criollo II 52, Cuña 51, El Troje 50, Triplepatte 50, Espinoso 48, Rómulo 48, Kintaró 48.

Premio Lily Agnes, distancia 1300 metros: Las Nieves 55 kilos, Pita III 54, Lady Valle 53, Abuelita 52, Naviña 52, Fragancia 52, Peonia 51, La Pace 49, La Gallareta 49, Radina 47, Lechuga 47, Belgique 47.

Premio Doncaster, distancia 1000 metros: Ticholo 56 kilos, Gabier 56, Puerto Rico 56, Malvón 56, Nancú 56, Zafa Real 56, Batelera 54, Peace 54, Achira III 54, La Pastoral 54, Louis d'Or 52, Mystere 52, Pocatela 52, Mochila 50, Nicolasa 50, Chidán 50, Estrella Real 50, Heroine 50, Nagalina 50.

Premio Hampton, distancia 1400 metros: Sangre Noble 57 kilos, Buena Fe 55, Mister Dick 54, El Malacate 54, Random Shot 54, Fanático II 54, Payasito 51, El Barón 51, Lord Primrose 51, Criollo II 48, Gatun 48, Palito 48.

Premio Ormonde, distancia 1600 metros: Pericles 60 kilos, Cylleval 60, Girasol 59, Raffeto 57, Mac Adam II 56, Heligoland 55, Jocolí 48, Pino 47, Decurión 47, Epsom 46, Mister Dick 45, Din 44.

Premio Ben d'Or, distancia 1400 metros: Fil d'Acier 57 kilos, Kintaró 57, Inocente 57, Fanático II 57, Hernán Cortés 57, Mary Pickford 55, Graselless 55, Baturra 55, Fifí 55, Lord Primrose 54, Judas 54, Brasero 54, Peregrino 54, Zarzuela 52.

Premio Orme, distancia 1600 metros: Leoufucó 57 kilos, Chimborazo 48, Raff 54, Step Lively 53, Marbak 50, Danza 49, Poolvis 49, Fragonard 48, Payasito 48, Lúpulo 48, Oberdán 48, Danzarina 46, Pelusa 46, La Nieves 46.

Día 10

Premio Leoufucó, distancia 1300 metros: Globo 56 kilos, Diamond Red 56, General Haig 53, Esculapio 53, Kintaró 53, Everilac 53, Random Shot 53, Gatún 53, Abbesse 53, Criollo II 53, Rómulo 53, Palito 53, Espinoso 53, Ojo 53, Gabier 53, El Francesito 53.

Premio Judas, distancia 1400 metros: Marcos 56 kilos, Nipón 56, Gran Galeoto 56, Primrose 56, Petit Cheri 56, Brasero 56, Gaditano 56, Movimiento 56, Old Ninián 56, Zarzuela 54, Lechuga 54, Puerto Rico 53, Amena 51, Louis d'Or 50.

Premio Juruá, distancia 1400 metros: Ticholo 56 kilos, Puerto Rico 56, Tremendo 56, Plumazo 56, Rigolboche 56, Gallardo II 56, Nika 54, La Pastoral 54, Louis d'Or 52, Observador 52, Flor y Truco 52, Don Roberto 52, Centenaria 50, Madder 50.

Premio Ascabeador, distancia 1000 metros: Sebastopol 60 kilos, General Pershing 54, Morfeo 54, Esculapio 53, Jocolí 52, Decurión 51, Mister Dick 49, El Malacate 48, Adán 45, Peregrino 45, Rómulo 45.

Premio Orbit, distancia 2000 metros: Pericles 60 kilos, Cylleval 60, Raffeto 57, Heligoland 55 Bag Piper 54, Microbio II 53, Vuhugit 52, Chimborazo 47, Epsom 46, Danza 47, Mostrador 43, Buena Fe 40, Fragonard 40.

Premio Flor de Ají, distancia 1000 metros: Pita III 57 kilos, Sembrador 57, Maubege 57, Saraca 57, La Pace 54, Peonia 54, Patch 54, La Martina 54, Naviña 53, Mary Pickford 51, Soguita 51, Cuña 51 Radina 51, Humorada 51, Abuelita 51, Niña Sol 50, Nana 50.

Premio Decurión, distancia 1500 metros: Leoufucó 56 kilos, Diamond Red 52, El Francesito 52, Lord Primrose 50, Fragancia 50, Salamero 50, Criollo II 49, Mister Dick 49, Sangre Noble 48, Last Stroke 48, Fanático II 48, Payasito 48, Graselles 46, Astillita 46, Zarzuela 46, Lolita III 46, Belgique 46.

Hipódromo de La Plata

La reunión del domingo

Con el éxito deseado, se efectuó anteayer en el hipódromo de La Plata, la reunión de carreras anunciada.

Las distintas pruebas que componían el programa, fueron disputadas por los mejores caballos que allí actúan, lo que dió motivo a presenciar algunos finales reñidos.

En la prueba inicial, salió airosa nuestra favorita Rosace, quien en su último compromiso no se había desempeñado bien, debido a la distancia que no le convenía en absoluto.

La hija de Lavalle, que inspiraba ilimitada confianza a su caballeriza, abonó un sport bastante reconfortante $ 11.10 a ganador.

Campanita, que ocupó el segundo puesto ha dejado la impresión de que no tardará en ganar, pues ha demostrado poseer buenas calidades.

En la prueba de potrillos perdedores resultó ganador, otro favorito de LA EPOCA, siendo este Proel, que hacía su debut en aquellas pistas.

El hijo de Craganour, no necesitó emplearse mayormente, para derrotar a Legionario. Proel, en aquel hipódromo ganará numerosas carreras.

Legionario, ha producido una excelente perfomance, lo que la indica como un probable ganador en cuanto veulva a correr.

Si hubiera ganado Legionario, hubiera repartido un dividendo de proporciones, pues a placé abonó pesos 11.20.

Lechuguita, una hija de Gay Simón y Escarola, resultó la ganadora de la tercera carrera del programa.

La pupila del stud El Negrito, que fué muy bien dirigida por el jockey J. Ger; fué aprovechada en forma por los allegados a su caballeriza que estaban en el secreto de lo mucho que corría.

Brumosa, que escoltó a la anterior a cuatro cuerpos, no ha respondido a las esperanza de su entraineur, quien creía obtendría una fácil victoria.

Sin embargo, no hay que dejar de reconocer que Brumosa, ha corrido bien y que en breve obtendrá su segunda victoria.

Iodo, que está corriendo mucho resultó el vencedor de la cuarta prueba del programa, y por cierto que lo hizo con bastante facilidad, pues derrotó a sus adversarios por cerca de dos cuerpos en 1'40" 3|5, la milla.

El hijo de Greenan, fué jugado con gran confianza por sus partidarios, quienes aseguraban que no podaí perder.

Rapier, que finalizó segundo se desempeñó bastante bien, por lo que posiblemente el hijo de Guillermina, obtenga una victoria en uno de sus compromisos próximos.

Otro favorito nuestro, salió airoso en el handicap de 1500 metros, siendo éste, Don Domingo, que está convertido en un crack.

El hijo de Ajó, que marcó el recomendable tiempo de 1'33" 4|5, es en la actualidad, uno de los caballos que más corren en aquel hipódomo, y en prueba de tiros intermedios, no dudamos de que obtendrá todavía buenos triunfos.

Spécula, que ocupó el segundo puesto, es una yegua muy regular en repetir sus perfomances.

La hija de Dusty Miller, no tardará en aportar una victoria a su caballeriza.

El cuarto favorito de LA EPOCA, se adjudicó la prueba de potrillos ganadores.

Fonti, que fué dicho producto es el mejor 3 años, que actualmente corre en aquellas pistas. Ayer ganó en 1'26" 1|5, los 1400 metros por 3 cuerpos. Demás está decir que el hijo de Polavieja, se cansará de ganar, pues por el momento no tiene mayores adversarios.

Intrigante que indicábamos a placé, finalizó segundo, pero a respetable distancia del ganador.

El hijo de Fervor, posee grandes velocidades lo que lo hará triunfar en pruebas de tiros cortos.

En el handicap de fondo, Barbudo, que en su último compromiso, había finalizado no placé, se adjudicó la victoria, imponiéndose en buen estilo a Kim, que corría mucho.

El hijo de Inspector, que empleó 2'5" 4|5, en cubrir los 2000 metros, obtendrá todavía buenos trinufos en aqeulas pistas.

Kim, que en sus últimas carreras disputadas se había desempeñado en forma muy desfavorable, corrió en forma muy distinta, pues, finalizó segundo a menos de un cuerpo y medio.

El hijo de Pipiolo, que está resultando un caballo muy irregular, ganará en cuanto uno menos se lo piense, pues en su caballeriza se tienen siniestra intenciones con él.

Asignación de pesos para la reunión del domingo próximo:

Premio Camouflage, 1.200 metros: Hincapié 56 kilos, Betise 56, Torreja 56, Doña Berenguela 56, Teodora 56, Mi Tormento 56, Sola mía 56, Supercheria 56, Mascarilla 56, Peggie 56, Melodía 56, Paja Colorada 56.

Premio Campechano, 1.200 metros: Legionario 56 kilos, Fogueado 56, Palazo 56, Tala 56, Paulman 56, Bendito II 56, Cara Blanca 56, Dromeo 56, Entusiasmo 56, Profano 56, Salerno 56, Mil Más 56.

Premio Candente, 1.300 metros: Matchlight 57 kilos, Cerdeña 57, Girole 57, Nenia 57, Tixuca 54, Nenúfar 54, Maestra 54.

Premio Canillita, 1.500 metros: El Coral 58 kilos, Marol 58, Frenética 56, Pluger 56, Invierno 56, Rapier 54, Iodo 54, Irónico 54, Girole 52, Tandilero 52, Islote 52, Matalobos 52, El Portugués 52.

Premio Cantador, 1.400 metros: Don Domingo 58 kilos, Jaipur 55, Legendario 51, Bien 48, Furiatal 48, Plunger 48.

Premio Cantarela, 1.600 metros: Balsalea 56 kilos, Montonera 56, El Molle 55, Grace Darlin 53, Menard 52, Chocho 52, Toto 52, Arc en Ciel 52, Uñita 52, Fogueo 52, Fogueado 52, No es verdad 50.

Premio Carabinier, 2.000 metros: Ipso Facto 57 kilos, Barbudo 56, Nut Cracker 56, Porvenir 55, Montgomery 54, Kim 53, Jaipur 51, Luminar 50, Motin 49, Festivo 46.

URINARIAS

(AMBOS SEXOS)

TAMBIEN ENTRE LAS SEÑORAS

e halla extraordinariamente difundido el uso de los productos Collazo. Así por ejemplo:

Los Cachets Collazo — antiblenorrágicos — que algunos creen, erróneamente, indicados sólo para el sexo masculino, los emplean las mujeres, con evidentes resultados benéficos, en el tratamiento de la leucorrea (flujos blancos), vaginitis, metritis y otras enfermedades análogas.

Los Polvos Collazo, para la higiene íntima, y con tal excelente resultado que aquellas que los conocen las adoptan definitivamente.

La Poción Tónica Depurativa Collazo, para la depuración de la sangre y para combatir todo género de debilidad, anemia, clorosis, raquitismo, palidez, desarreglos en el período, linfatismo, litiasis, obesidad, gota, diabetes, intoxicaciones gastro-intestinales, etc., etc., así en las personas mayores como en los adolescentes o niños, y

El Azúcar Collazo como purgante — o laxante, según cantidad — a todos preferido por la seguridad de su efecto, siempre suave y la facilidad de su administración, ya que puede darse disuelto en leche, te, agua o cualquier otro líquido exactamente lo mismo que el azúcar común, cuyo gusto tiene. Esta condición lo hace especialísimo para los niños a quienes, si es preciso, puede hacérsele tomar sin que lo sepan.

Preparados por el doctor Angel García Collazo, en sus laboratorios de

Rosario: Calle CORDOBA 884

Un interesante librito relativo a las enfermedades de las vías urinarias — ambos sexos — y a los específicos COLLAZO, se remite gratis y franco a quien lo solicite.

PARQUE JAPONES

CALLAO Y ALEM U. T. 2170 Juncal

ABIERTO TODAS LAS NOCHES
DOMINGOS Y FESTIVOS
TARDE Y NOCHE
Martes y Viernes - Noches de moda
TEATRO Y ATRACTIVOS
CONCIERTOS SINFONICOS
LA BELLA MERMAIDA
(Salto de 25 metros de altura a un tanque de agua)
ENTRADA $ 1.—
Con teatro y una atracción

Mundo Comercial

BOLSA DE COMERCIO

Primera rueda

C. Hipot. Argentina, diciembre 6: 112.000 a 99.90.
Id 1a. serie, al contado: 38.000 a pesos 99.10.
Id diciembre 6: 8.000 a 99.10.
Id 2a. serie, diciembre 6: 2000 a pesos 94.50.
Id 3a. serie, al contado: 12.000 a pesos 94.50.
Id 5a. serie, diciembre 6: 15.000 a pesos 93.80.
Id 6a. serie, al contado: 1000 a pesos 93.80.
Id diciembre 6: 40.500 a 93.50.
Id diciembre 6: 4000 a 92.50.
Id 8a. serie, al contado: 1.900 a 92.30, 15.000 a 92.40.
Id diciembre 6: 53.000 a 92.40; 90,000 a 92.30.
Id 7a. serie, al contado: 56.000 a 93, 5000 a 92.90.
Id diciembre 6: 14.500 a 93.
Id 10a. serie, al contado: 25.000 a pesos 93.
Id diciembre 6: 3.000 a 93.
Id 11a. serie, al contado: 15.000 a 91.30, 6000 a 91.40.
Id diciembre 6: 6700 a 91.40, 10.000 a 91.30, 140.000 a 91.40.
Id 12a. serie, diciembre 6: 2000 a 91.30, 63.500 a 91.40.
Id 13a. serie, diciembre 6: 25.000 a 91.80, 10.000 a 91.90, 10.000 a pesos 91.80.
Id 14a. serie, al contado: 10.000 a pesos 91.80.
Id diciembre 6: 127.000 a 91.80.
Id 15a. serie, al contado: 30.000 a 90.70, 7000 a 90.80, 55.000 a pesos 90.70.
Id diciembre 6: 188.000 a 90.80, 20.000 a 90.70.
Crédito Arg. 1905, al contado: 25 mil a 85.20; 4.900 a 85.30; 92.000 a 85.20.
Id diciembre 6: 20.000 a 85.30.
Emp. 1911, contado: 3.500 a 76 y 30.
Id diciembre 6: 10.000 a 76.20.
Provincia of B. A., diciembre 6: 8.000 a 52.70.
Crédito Arg. 1909, contado, 1.000 a 90.
Bonos de Pavimentación (semestrales) al contado: 6.000 a 96.50.
Id diciembre 6: 3.000 a 96.50; 2.000 a 96.80.
Santa Fe (Ley 1974), diciemmre 6: 3.000 a 77.50.
Bonos de Pavimentación (semestral), 9142, contado: 38.000 a 86.40; 2.400 a 86.50.
Id diciembre 6: 16.200 a 86.40; 2.400 a 86.50.
Bonos B. Provincia, contado: 50 mil a 93.
Id diciembre 6: 117.000 a 93.
Deuda Municipal 7 o|o, contado: 3.900 a 101.40.
Id diciembre 6: 10.000 a 101.50.
Deuda B. A. 6 o|o, contado: 25 mil a 85.50.
Id diciembre 6: 22.400 a 85; 3.000 a 85.40. 11.250 a 85.50; 9,800 a 85 y 60.
Banco Provincia, diciembre 6: 200 a 113.
Bonos Hogar Arg. (trit.), contado, 150 a 45.50.
Id (certific.), contado: 100 a 35 y 30.
Banco Español, enero 31: 150 a 97.50.
Banco de Galicia, diciembre 6: 203 a 80.
Banco Francés, diciembre 6: 80 a 42.70.
Comodoro Rivadavia, contado: 50 a 96.
Q. Fusionados, diciembre 6: 550 a 31.
Introductora B. A., diciembre 6: 50 a 76.
Sansinena, diciembre 6: 120 a 110,
Id fin de mes: 50 a 111.
Id fin de mes: 50 a 111.
Puerto San Nicolás, contado: 400 a 36.90; 200 a 36.70.
Id diciembre 6: 200 a 36.80.
Id fin de mes: 200 a 37.20.

MERCADO DE CAMBIOS

Primera rueda

Sin operaciones.

PRECIOS OFICIALES

Libras 45 1|16.
Francos 12.22.
Belgas 13.22.
Suizos 4.50 1|2.
Florines 2.14.
Liras 17.12.
Liras 17.12.
Marcos 7.000
Pesetas 5.50
Dólares 117.40
Reis 35.5000
Montevideo 8 o|o.

VALORES EN COMPRA VENTA

Solicitados

Empréstito francés 6 o|o.

Ofrecidos

Compañía General de Fósforos. "Sol", Explotación de Petróleo, Club Mar del Plata.

MERCADO DE CEREALES A TERMINO

Primera rueda

Trigo — Entrega en diciembre, 400 toneladas a 11.50, sobre dársena.
Entrega en febrero, No. 1, 200 toneladas a 11.13, sobre dársena.
Entrega en marzo, No. 1, 200 toneladas a 11.18, 200 a 11.20, 200 a 11.22, 200 a 11.20, sobre dársena.
Lino — Entrega en diciembre, 200 toneladas a 18.50, sobre dársena.
Entrega en enero, 100 toneladas a 1.70, 200 a 16.68, 600 a 16.60, sobre dársena.
Entrega en febrero, 600 toneladas a 16.15, 200 a 16.12, 200 a 16.10, 100 a 16.08, sobre dársena.
Entrega en marzo, 500 toneladas a 16.10, 100 a 16.08, 400 a 16.05, sobre dársena.

BOLSA DE LA PRODUCCION ARGENTINA

Primera rueda

Trigo — 100 toneladas para febrero, a $ 11.10, 100 a 11.13.
Lino — 200 toneladas para febrero, $ 16.05.

MERCADO A TERMINO DE ROSARIO

Primera rueda

Trigo, entrega en diciembre, 300 toneladas a 11.45.
Entrega en Enero, 100 toneladas a 11.20.
Entrega en eFbrero, 200 toneladas a 11.08.
Entrega en Marzo, 300 toneladas a 11.10.
Lino, entrega en Enero, 100 toneladas a 16.45.
Entrega en Febrero, 400 toneladas a 16.
Entrega en Marzo, 100 toneladas a 16.10; 100 a 16.

BOLSA DE CEREALES DE SANTA FE

Primera rueda

Lino. — Entrega en enero 100 toneladas a 16.30.

BOLSA DE CEREALES

Precios más altos

Trigo Barletta, 12.20; id pan, 11; maíz amarillo, 7.45; id morocho, 7.30; id colorado, 7.50; lino, 19; avena, 12.

Precios más bajos

Trigo pan, 10; maíz amarillo, 6.05; id morocho, 6.40; id colorado, 7.45; lino, 17.50; avena, 11.50.
-P6n ETAOIN ETAOI ETAOIN AOI

MERCADO CENTRAL DE FRUTOS

Ventas de hoy

Lana fina: 1.000 k. a 18, 2.000 a 17, 2.000 a 16, 2.000 a 12.50, 1.500 a 12 pesos.
Cruza fina: 6.000 k. a $ 16.50, 8.000 a 15, 4.000 a 14.50.
Cruza fina y mediana: 3.000 k. a pesos 17, 2.000 a 16, 3.000 a 15.50, 16.000 a 15, 8.000 a 14, 5.000 a 13.50, 4.000 a 13, 3.000 a 12.75, 2.000 a 12.50, 4.000 a 12, 2.000 a 11 pesos.
Cruza mediana: 6.000 k. a $ 14, 5.000 a 13.50, 8.000 a 13.20, 10.000 a 12.50, 18.000 a 12, 5.000 a 11, 10.000 a 10, 4.000 a 9.50.
Cruza gruesa: 5.000 k. a $ 9, 10.000 a 8.80, 32.000 a 8.50, 5.000 a 8.20, 25.000 a 8, 10.000 a 7.80, 40.000 a 7.60, 115.000 a 7.50, 10.000 a 7.20, 25.000 a 7, 10.000 a 6.50, 12.000 a 6.20, 15.000 a 6, 10.000 a 5.70, 12.000 a 5.50, 8.000 a 5, 3.000 a 4.50, 8.000 a 4.
Borregas: 1.000 k. a 13, 2.000 a 12, 3.000 a 11, 2.000 a 10, 3.000 a 9.50, 1.000 a 9, 2.000 a 8, 4.000 a 7, 1.000 a 5.
Segunda esquila, cruza fina y mediana: 2.000 k. a pesos 14, 5.000 a 13.50, 2.000 a 12, 3.000 a 11.
Mediana y gruesa: 5.000 k. a pesos 10.50 ,3.000 a 10. 3.000 a 9, 4.000 a 8.50, 2.000 a 7.
De los ríos, fina, cruza fina, mediana y gruesa. 40.000 k. de $ 19 a 24.
Pieles lanares estación consumo: 1.000 k. a 85 centavos, 1.500 a 86, 1.200 a 80, 3.000 a 75, 2.000 a 78, 5.000 a 73, 2.000 a 72, 500 a 76, 2.500 a 70, 2.000 a 69, 2.000 a 66, 5.000 a 65, 3.000 a 62, 1.500 a 60, 2.000 a 55.
Desecho: 1.500 k. a 66 centavos, 2.000 a 65, 1.300 a 60, 2.000 a 58, 1.000 a 56.
Pieles lanares estación desecho: 3.000 kilos a 55 centavos, 7.000 a 53, 3.000 a 52, 4.000 a 50, 3.000 a 48, 2.000 a 46, 3.500 a 45, 2.000 a 42, 2.500 a 40, 2.000 a 35.
Finas: 3.500 k. a 10 pesos.
Cruza fina: 1.000 a 95 centavos, 5,000 a 90.
Cueros vacunos: 200 c. a $ 10.80, 300 a 10.70, 600 a 10.60, 400 a 10.50, 300 a 10.40, 400 a 10.30, 300 a 10.20, 400 a 10, 300 a 9.80, 400 a 9.50, 300 a 9.20, 300 a 9, 200 a 8.80, 300 a 8.50, 200 a 8, 200 a 7.
Becerros: 800 c. a $ 9, 800 a 8.50, 300 a 8.20, 200 a 8.
Nonatos: 500 c. a $ 6, 800 a 5.50, 300 a 5.20, 300 a 5.
Potros, 70 c. a $ 8.10, 300 a 7.50, 200 a 6.30, 150 a 600.
Cerdas: 300 k. a $ 20, 400 a 19.50, 600 a 19, 800 a 18.50, 700 a 18, 700 a 17.50, 800 a 17, 600 a 16, 500 a 15, 400 a 14, 200 a 12.
Medias colas: 100 k. a $ 23.
Corderitos: 150 d. a $ 5.30 120 a 5.20, 100 a 5.
Nutria bolsa: 10 k. a $ 22, 30 a 20, 20 a 13.60, 30 a 17.
Abierta: 18 k. a 15.60, 20 a 15, 10 a 13.
Plumas: 50 k. a 7 pesos.
Liebres: 200 c. a 65 centavos, 500 a 60, 200 a 50, 400 a 45.
Lana entrada: 600.701 kilos.
Salida. 412.036 kilos.
Entrada total: 23.702.965 kilos.
Existencia: 8.251.164 kilos.

BOLSA DE CEREALES

VENTAS EFECTUADAS HOY

Trigo barleta: 170 bolsas en Once a 12.20 pesos, S. Soubiron y Cía.
Trigo varias clases: 546 bolsas en Once a 11 $, 396 en Sola a 11, Perlender y Cía.; 104 en Bs. Aires a 10.90, Polledo y Cía.; 474 en Once a 10.80, Perlender y Cía.; 551 a 10.80, A. Bellini y Cía.; 618 a 11, F. Castellan y Cía.; 529 a 10.80, A. Bellini y Cía.; 1699 a 10.70, A. Vélaz y Cía.; 745 a 10.60, A. Bellini y Cía.; 402 a 10.30, A. Rinaldi; 891 a 10.30, J. Kantor; 1436 a 10.30, J. Andreu y Cía.; 507 en Bs. Aires a 10.20, S. y Bercetche; 706 en Once a 10, O. y Beloqui; 432 (picado) a 8.80, A. Rinaldi.
Maíz amarillo: 630 bolsas en Sola a pesos 7.45, L. y Etchegaray; 475 en Once a 7.45, 390 a 7.45, Unzue Alzaga y Cía.; 690 a 7.40, P. Genta y Cía.; 500 a 7.35, A. Vélaz y Cía.; 726 a 7.35, Alonso y Blaquier; 292 a 7.30, H. Sein; 124 en Sola a 7.20, Crotto Hnos.; 280 en Once a 7.30, F. Dorignac y Cía.; 380 a 7.20, G. Hirsch; 545 a 7.20, Perlender y Cía.; 709 en Sola a 7.30, P. y A. Lanusse; 345 en Once a 7.10, Perlender y Cía.; 524 en Sola a 7.10, Turco y Raffo; 381 en Once a 7, Perlender y Cía.; 470 en Sola a 6.90, F. Dorignac y Cía.; 750 a 7.15, Juan Lalor; 400 en Once a 6.60, 80 en Bs. Aires a 6.60, P. y A. Lanusse; 400 en Once a 6.50, Juan Lalor; 230 en Sola a 6.05, L. y Etchegaray; 330 a 5.95, 91 a 5.95, Coop. de Hacendados.
Maíz colorado: 335 bolsas en Sola a pesos 7.50, S. Elissalt; 765 en Once a 7.45, Chapar y Cía.
Maíz morocho: 670 bolsas en Sola a 7.30 pesos, 730 a 7.15, S. y Bercetche; 652 en Sola a 7, Devoto Ltda.; 60 en Once a 6.60, Ardissone Hnos.; 245 en Sola a 6.40, P. Urtasun y Cía.; 155 a 5.70, Coop. de Hacendados; 241 a 6.90, Morixe Hnos.; 133 a 5.70, A. Bellini y Cía.
Avena: 218 bolsas en Once a 12, A. Rinaldi; 208 a 11.50, Ardissone Hnos.; 21 a 11.60, J. Kantor.
Cebada: 13 bolsas en Once a 10 $, J. Kantor; 27 a 10, Ardissone Hnos.
Lino: 269 bolsas en Sola a 19, S. Elissalt; 1137 a 18.70, V. Cendoya; 196 en Bs. Aires a 17.50, S. y Bercetche.
Semilla de nabo: 62 bolsas en Once a 17.80, J. S. Prescott y Cía.; 13 a 16, J. Kantor.
Cebadilla: 737 bolsas en Once a 10.70, S. J. García Amado.

ENTRADA DE CEREALES

Once: 10.186 bolsas trigo, 730 avena, 6127 maíz, 50 cebada, 146 lino, 31 girasol, 88 nabo, 303 porotos, 773 cebadilla, 60 alpiste.
Sola: 1343 bolsas trigo, 300 harina, 706 lino, 5461 maíz, 171 avena, 767 cebadilla.
Palermo: 580 bolsas harina, 512 maíz.
C. Argentino: 663 bolsas harina, 303 id maní.
Córdoba: 167 bolsas lino.
Puerto: 2161 bolsas trigo, 1262 maíz.
Colegiales: 210 bolsas maíz.
Pto. Alsina: 974 bolsas trigo, 4375 maíz.
Brian: 4495 bolsas trigo, 1830 maíz.
Buenos Aires: 5426 bolsas trigo, 108 id lino, 266 rabo, 3100 maíz, 860 cebadilla.
Riachuelo: 974 bolsas trigo, 4575 maíz.
Lacroze: 656 bolsas harina.
Totales: 26.059 bolsas trigo, 41.043 id maíz, 1127 lino, 374 nabo, 1312 avena, 50 cebada, 60 alpiste, 2307 harina, 1616 cebadilla, 18.413 patatas, 303 porotos, 31 girasol, 304 maní, 2669 fardos grandes de pasto y 8271 id chicos.

MERCADO DE PATATAS

(Estación Casa Amarilla)

En este mercado no hubo entradas; en el Pacífico, 9497 bolsas de patatas; en C. Argentino, 8034; en Bs. Aires, 182. Totales: 18.413 bolsas.
Precios de venta: Patata según clase, de 1 a 1.70 $ los 10 kilos.

MERCADO DE PASTO

(Estación Caballito)

Entraron hoy en este mercado 674 fardos grandes de pasto y 5020 id chicos; en Casa Amarilla, 145 id chicos; en Sola, 100 id grandes y 180 id chicos; en Palermo, 569 id grandes y 1420 id chicos; en Bs. Aires, 1326 id grandes; en Colegiales, 1500 id chicos. Total: 2669 fardos grandes y 8271 id chicos.
Precios de venta: Pasto alfalfa en fardos grandes, de 25 a 65 $ los 1000 kilos; id chicos, de 23 a 60; id mezcla, en fardos grandes, de 20 a 55.

MERCADO DE ABASTO PROVEEDOR

Fueron descargados en este mercado por chatas y carros 240.000 kilos de frutas y 650.000 kilos de verduras en general y 9 vagones del F.C.C. de B.A. con 10.900 kilos, que sumados a los anteriores nos arroja un total de 900.900 kilos de verduras.
Continúa sin variación el mercado para la colocación de los diferentes lotes de verduras.
Las legumbres frescas y secas se mantienen en un margen de precios sostenidos.
Las frutas se colocan regularmente, sin haberse notado cambios de mayor importancia, continuando el mercado firme.

MERCADO DE HACIENDA VACUNA

(Liniers)

Colocáronse las haciendas nuevas, finas y gordas de consumo, con buena demanda e interés, no así las tropas que no reunieran muy buenas condiciones de gordura que fueron cotizadas con flojedad.
Para las tropas de vacas y novillos grandes de consumo, no existe el mismo interés, colocándose los diferentes lotes con mucha dificultad.
Se hicieron algunos negocios de novillos especiales Chilled Beef alrededor de $ 0.14 la libra.
Las compras efectuadas por los frigoríficos durante la mañana fueron las siguientes: Sansinena, 449; La Blanca, 851; Swift, 756; Armour, 178; Wilson, 265 y The Anglo South American, 85.
La entrada de hoy en este mercado fué de 6.661 cabezas, clasificadas en la siguiente forma: novillos, 2.660; vacas, 1.861 y terneros, 2.140.
Los precios corrientes de la mañana fueron los siguientes:
Toros y torunos especiales para frigorífico, de $ 58 a 62; id. generales gordos id., de 34 a 50.
Novillos especiales (Chilled Beef), para frigorífico, de $ 99 a 118; id. especiales (congelar), id., de 78 a 92; id., gordos para consumo, de 62 a 74; id. generales id., de 40 a 56.
Novillitos excepcionales para consumo de $ 68 a 70; id. gordos y especiales, de 39 a 60; id. generales id., de 17 a 33.
Vacas especiales para consumo, de $ 56 a 72.50; id. gordas id., de 40 a 51; id. generales id., de 20 a 35.
Vaquillonas gordas y especiales para consumo, de $ 37 a 56; id. id. generales id., de 14 a 32.
Terneros especiales para consumo, de $ 39 a 50; id. gordos id., de 26 a 35; id. generales id., de 4 a 22.
Mamones especiales para consumo, de $ 22 a 34; id. gordos y generales id., de 8 a 17.

VENTAS DE HOY

AVALOS, SALAZAR Y CIA.— 7 novillos g. y c. gorda de Salazar, a pesos 64; 2 vaq. m. gordas de id., a 43; 36 novillos m. esp. de id., a 118; 7 toros esp. de id., a 57, 55 mamones de Rivadavia, a 26; 15 vaq. g. y c. gorda de Olavarría, a 36; 41 id. c. gorda de Salazar, a 25.
ACCAME, BELLINI Y CIA.— 30 vaq. g. y c. gorda de C. Tejedor, a $ 30; 18 vacas id. de G. Pinto, a 46; 27 vaq. id. de id., a 38; 37 novillos m. esp. de Suipacha, a 115; 25 vacas g. y c. gorda de G. Pinto, a 40; 5 terneros buenos de id., a 25; 2 novillos gordos de Lincoln, a 75; 21 vaq. m. gordas de id., a 42; 16 id. g. y c. gorda de Pampa, a 38; 12 novillitos m. gordos de id., a 42.
ALCHOURRON LTDA. S. A.— 6 vacas m. gordas de Iraola, a $ 53; 54 id. g. y c. gorda de id., a 45; 5 vaq. esp. de Tandil, a 48; 11 id. m. gordas de id., a 41; 12 id. gordas de id., a 43; 7 id. de id., a 40; 5 id. g. y c. gorda de id., a 34; 9 terneros gordos de id., a 29; 12 id. reg. de Suipacha, a 25.
BELLOCQ E HITA— 45 terneros reg. de Necochea, a $ 15.
BUNGE Y BORN LTDA.— 70 novillos gordos de Monte, a $ 72; 20 id., de id., a 77; 25 vacas c. gorda de id., a 38.
BERISTAYN Y LARGUIA— 44 novillos g. y c. gorda de Salto, a $ 65; 24 vaq. m. esp. de S. Vicente, a 56; 7 id. esp. de id., a 59; 50 id. m. gordas de Santa Fe, a 45.
BAYONA JUAN— 4 vaq. g. y c. gorda de Azul, a $ 35; 16 terneros gordos de id., a 32; 10 id. reg. de id., a 19; 7 id. buenos de id., a 25; 4 vacas g. y c. gorda de C. Tejedor, a 45; 7 vaq. id. de id., a 35; 3 id. flacos de id., a 15.
CHAPAR Y CIA.— 25 terneros esp. de Lobería, a $ 48; 15 id. m. gordos de id., a 35.
CASH. COLVELL JONES Y CIA.— 51 novillos m. gordos de Lincoln, a $ 83; 3 torunos excep. de id., a 75.
CEBALLOS Y CUFRE— 12 vacas esp. de Rodríguez, a $ 65; 12 id. m. gordas de id., a 54; 16 id. g. y c. gorda de id., a 47; 67 novillos c. gorda de La Plata, a 59; 15 vaq. g. y c. gorda de id., a 37; 4 id. id. de id., a 35.
CORDOBA E HIJO PEDRO— 8 vaq. esp. de G. Pinto, a $ 52; 20 id. gordos de id., a 49; 17 novillitos id. de id., a 40; 45 id. esp. de id., a 53; 56 id. excep de id., a 65; 25 id. id. de id., a 70.
CROHARE SALVADOR— 20 terneros excep. de Wáshington, a $ 50; 15 id. m. gordos de id., a 2?; 55 novillos g. y c. gorda de Bragado, a 6?; 5 terneros buenos de id., a 25.
COOP. DE HACENDADOS— 16 novillitos m. esp. de Chivilcoy, a $ 60; 8 vaq. esp. de id., a 50; 8 id. gordas de id., a 40.
CUESTA Y CIA.— 25 novillos flacos de 9 de Julio, a $ 36; 4 id. id. de id., a 20.
CORBETTA HIVA Y CIA.— 51 novillos m. gordos de Balcarce, a $ 83; 23 id. c. gorda de Lobos, a 53; 3 id. b. carne de id., a 43; 5 id. gordos de Pehuajó, a 77; 3 novillitos esp. de Balcarce, a 48; 2 vaq. id. de id., a 52; 10 torunos m. gordos de id., a 52.
CRESPO Y RODRIGUEZ— 17 novillitos g. y c. gorda de Pellegrini, a $ 32; 9 id. b. carne de id., a 2?; 5 terneros buenos de Pehuajó, a 23; 2 vaquillonas b. carne de Moreno, a 17; 8 torunos flacos de id., a 14.
CALVO NICOLAS A.— 35 novillos esp. de Monte, a $ 90.
COLOMER LUIS M.— 7 novillitos esp. de M. Miró, a $ 72; 17 terneros gordos de id., a 30; 30 id. de Sarah, a 32; 5 id. buenos de id., a 27.
DIAZ Y OLIVARES— 17 terneros m. gordos de Rivadavia, a pesos 33; 15 id. reg. de id., a 16; 6 id. m. gordos de id., a 33; 17 id. gordos de id., a 32; 17 id. id. de id., a 32; 10 novillos esp. de id., a 40.
DEVOTO Y CIA. LTDA. TOMAS— 3 terneros reg. de T. Lauquen, a $ 18; 3 id. mamones de Azul, a 12; 17 novillos c. gorda de T. Lauquen, a 50; 2 toros g. y c. gorda de Azul, a 40; 5 vacas b. carne de id., a 20; 29 terneros m. gordos de Santa Fe, a 34; 27 vacas c. gorda de Córdoba, a 37; 13 id. id. de id., a 40; 9 vaq. g. y c. gorda de id., a 30; 16 id. gordas de Santa Fe, a 40; 29 mamones de id., a 21; 18 vaq. b. carne de id., a 22; 18 vaq. b. carne de id., a 22; 2 terneros mamones de Azul, a 10.
DE LOS SANTOS Y CIA. JOSE C.— 54 novillos gordos de Balcarce, a $ 73; 13 id. id. de id., a 70; 37 id. g. y c. gorda de id., a 60; 8 novillitos m. esp. de id., a 58; 23 id. gordos de id., a 40; 28 id. c. gorda de id., a 28; 12 id. b. carne de id., a 18; 7 vacas gordas de id., a 52; 8 id. g. y c. gorda de id., a 49; 23 vaq. gordas de id., a 42; 5 id. g. y c. gorda de id., a 35; 16 terneros gordos de id., a 30; 35 mamones de id., a 17.
IRAIZOS Hnos.— 14 terneros reg. de Balcarce a 22.50 $, 12 id a 21.50; 12 buenos a 26.50; 13 reg. a 22; 29 id a 23.50; 16 buenos a 26; 14 vaquillonas c/g. de Lobería a 29.50; 12 id a 21.50; 12 b carne a 23.50; 2 m/g. a 45; 16 terneros mamones a 11; 3 buenos a 23.50; 20 reg. a 19; 13 id a 16; 15 novillitos espec. de Balcarce a 51; 10 vaquillonas m/g. a 43.50; 10 id a 41.50; 12 terneros buenos a 25; 10 reg. a 22; 9 id a 19.50; 16 buenos a 21.
LIZARRALDE Hnos.— 8 vacas gordas de G. Pinto a 51 $, 6 vaquillonas espec. a 48.
LYNCH y Cía. LEANDRO— 30 mamones de Belgrano a 14 $
LORINI GUIDO— 12 novillitos espec. de Santa Fe a 48 $ 6 vaquillonas g. y c/g. a 32; 6 novillitos c/g. a 26; 2 vaquillonas c/g. a 27; 5 bue a 18.
LALOR JUAN— 12 vaquillonas m/g. de Caseros a 41.50 pesos; 12 a 42; 8 id a 35.50; 18 novillitos b carne a 21.50; 6 vaquillonas gordas a 37.50, 2 terneros m/g. a 33.50; 2 novillos flacos a 37; 11 vacas g. y c/g. a 43.50; 10 vaquillonas gordas a 38; 3 terneros reg. a 1?; 1 novillo b carne de Santa Fe a [illegible] 24 novillos a 85; 20 id a 79; 23 terneros de Rivadavia a 28.50; 30 id a 17.50, 30 id a 15. 2 novillos a 69; 25 terneros a 20; 3 id a 25.50; 17 id a 16.50; 30 id a 17; 28 id a 18; 12 id a 23; 6 novillitos de Lincoln a 69; 9 id a 32.50; 10 vacas a 54.50; 10 vaquillonas a 52.50; 10 id a 49.50, 17 novillitos a 42, 4 vacas de Rivadavia a 51.50; 16 vaquillonas a 48. 15 id a 44.50, 15 id a 42.50; 20 novillitos de Lincoln a 47; 18 terneros a 28; 5 terneros de C. Brandsen a 3.50; 4 vaquillonas a 35; 2 vacas a 50. 17 terneros a 30; 5 id a 19. 5 id a 15.50, 7 vaquillonas a 23; 4 terneros a 15; 4 vacas a 37; 4 id a 49.50, 1 toros a 20.
MANTEL y Cía.— 14 vacas espec de T. Lauquen a 60 $. 14 id gordas a 50; 21 vaquillonas a [illegible] 15 g. y c/g. a 3?; 15 c/g. de Pellegrini a 27.50, 8 terneros m/g. a 35.
ESCAMOU y Cía.— 6 novillos c/g. de Necochea a 60 $; 3 vacas m/g. a 55, 4 gordas a 50, 12 novillos espec. a 50.
OJAM y Cía. L.— [illegible] novillos g. y c/g. de G. Catán a 4?.
OTAOLEGUI y Cía. ESTEVEZ— 1? novillitos m/espec. de Las Flores a 58 $.
ORIOYEN, BELOQUI y Cía.— 2? novillos espec. de C. Casares a 11? $
PAYRO, COSTA y PEREZ— 35 terneros buenos de Córdoba a 2? $, 6 vaquillonas g. y c/g. a 45, 3 b/c a 2?, 14 terneros reg. a 20.
PARRAL y Cía. Lda. E.— 6 vacas m/g. de Guaminí a 52 $; 2 c/g a 35; 2 novillos espec. a 1?; 8 terneros espec. a 3?.
RUIZ y Cía. E. D.— 11 vacas espec. de C. Salas a 6? $.
RODRIGUEZ SABINO— 2? novillos gordos de T. Lauquen a 7? $
RIZZOLO y Cía. MIGUEL— 26 terneros buenos de C. Tejedor a 2? $. 2 torunos espec. a 6?, 9 vacas g. y c/g. a 3?; 2 novillos gordos a 71, 6 g. y c/g. a 6?.
SALABERRY y BERCETCHE— 2 vacas flacas de Azul a [illegible]
SANTAMARINA y Cía.— 4 terneros especiales de Lamadrid a pesos 4?, 2 id gordos a 30; 6? mamones a 2?, 18 toros especiales a pesos 5?.
SCHINDLER y GOWLAND— 1? novillos gordos y carne gorda de Monte a pesos 50, 2 vaquillonas a pesos 3?, 11 terneros regulares a pesos 25 4 id mamones a pesos 1?.
THOMPSON y Cía. E. A.— 1? novillos m. especiales de Pigüé a Varela a pesos 115, [illegible] 77, 12 vacas id de Córdoba a [illegible], 11 torunos a pesos 40; 11 novillitos a pesos 42, 15 terneros m. gordos a [illegible], 15 11 gordos a pesos 32.
URTAZUN y Cía. P.— 24 novillos gordos de Tres Arroyos a pesos 7?, 2 id gordos y carne gorda a pesos 65, 1 toro carne gorda [illegible] sos 30.
UNZUE ALZAGA y Cía.— 2 toros carne gorda de Canals a pesos 35, 3? novillitos gordos y carne gorda a pesos 36, 13? novillos especiales de [illegible] a pesos 4?, 57 id gordos y carne gorda de Urdinarrain a pesos 54, 32 vaquillonas especiales a pesos 58.

Vacuna "PAUL" contra el CARBUNCLO infalible
Est. Veterinario Paul Hnos. Ltd.
Maipu 26 :: Buenos Aires

MERCADO DE HACIENDA LANAR

(Estación Tablada)

La entrada del día fué de 14.017 animales, habiéndose vendido durante la mañana 14.052 cabezas adquiridas en la siguiente forma: Las Palmas 2.290, Swift 2.233, Wilson 2.021, The Anglo 1.546, La Blanca 1.356, Armour 928, Smithfield 1.330, Compañía Sansinena 241 y 1.935 para los abastecedores locales.
Los precios corrientes fueron los siguientes: capon esp. para matadero de $ 15 a 17, id id frigorífico de 11 a 14.50, ovejas mat. de 12 a 14, ovejas en general mat. de 9.40 a 11.50, borregos frig. de 5 a 9, corderos esp. frigorífico de 2 a 14.50, corderos en general frig. de 9 a 11, id id mat. de 6.50 a 8.20.

VENTAS DE HOY

WIREYRO e hijos TEOFILO— 399 cap. pel. frig. de Entre Ríos a 14.50.
ESCAMOU y Cía.— 65 cap. frig. de Necochea a 13.20, 34 ovej. mat. a 11.50.
ORTIZ y Cía. R.— 75 cord. mat. de Torrecita a 7.70, 90 id id a 7. 55 cord. frig. a 11.50 id id de San Ignacio a 11.50, 47 cord. mat. a 7.80, 42 id id a 7.80.
OTAEGUI y ESTEVES— 74 cap. pel. mat. de El Moro a 14.50, 30 ovej. mat. a 11.
PARERA MUÑOZ CARLOS— 159 cap. frig. de Curupaytí a 14.
RODRIGUEZ G.— 71 sord. frig. de San Ignacio a 11.50, 55 cord. mat. a 8.50.
SUC. BELTRAN SANSOT— 320 cord. frig. de Muñooz a 13.40.
SCHENDLER y GOROLAND— 107 cord. pel. frig. de Moro a 13.80, 291 cap mat. a 15.50.
SUC. JUAN CURUTCHET— 170 cap. pel. mat. de Roberts a 15.90.
IRAIZOZ Hnos.— 85 cap. pel. mat. de Bosch a 13, 85 ovej. mat. a 11, 26 cord. frig. de Balcarce a 12.20, 31 cap. frig. a 14.50, 81 ovej. mat. a 11, 22 cap. pel. mat. de G. Otero a [illegible], 40 cord. frig. a 10.80, 26 ovej. pel. mat. a 11.50.
LALOR JUAN— 50 cap. frig. de Villaguay a 14, 12 ovej. mat. a 11.50, 81 cord. mat. de Necochea a 8, 50 cord. pel. mat. a 7.80, 71 cord. pel. frig. de Abbat a 13.50, 29 cap. mat. a 15.50, 48 cord. frig. de Las Flores a 8.50, 33 id id a 11.30, 50 ovej. pel. mat. de Monte a 10, 45 cap. frig. a 13.50, 48 cord. mat. a 8, 167 cord. frig. de América a 12.70, 18 ovej. mat. a 11.50.
LANUSSE P. y A.— 45 cap. mat. de Necochea a 15, 30 ovej. mat. a 11.50, 121 cord. frig. a 10.50, 37 cap. frig. a 14, 72 ovej. mat. a 11, 71 cord. frig. a 10, 14 ovej. mat. de Coleman a 12, 29 cord. frig. a 13.50, 57 cap. mat. de 16 de Julio a 15, 15 ovej. mat. a 11, 31 cord. frig. a 11, 22 cord. mat. a 8.50.
MENDEZ Hnos. y Cía.— 154 cord. frig. de Azul a 12.70, 20 id id a 8.10.
MARTINEZ DE HOZ Hnos.— 247 cord. pel. frig. de Maep a 11, 146 id id de Uribur? a 12.30.
MENDEZ y Cía. D. M.— 4?2 cap. pel. mat. de Elordi a 11.70, 127 id id a 9.60, 79 cap. frig. a 12.50, 100 cord. frig. a 11, 15 id id mat. a 8, 28 id id a 8.
SALABERRY Y BERCETCHE.— 18? capones pel. para matadero, de Muñoz, a pesos 15; 100 id. id. para [illegible], de París, a 14; 27 id. para id. de Naturas, a 14; 15? cord. pel. para id. de id., a 11.? [illegible] para matadero, de id., a [illegible] 2?? capones para frigorífico, de Necochea, a 11; 22 corderos para id., de id., a 1?, 21 id. para id., de id., a 9. 15 ovejas pel. para matadero, de id., a ?; 59 corderos para frigorífico, de Olavarría, a 11; 15? id. para matadero, de id., a 8; 29 ovejas para id., de id., a 11; 195 corderos para frigorífico, de Agustín, a 12.30; 36 id. para id., de id., a 9.60; 105 id. para id., de R. Otero, a 11; 117 id. para id., de Muñoz a 12.30; 10 id. para id., de id., a 9.60.
THOMPSON Y CIA. E. A.— 124 corderos para frigorífico, de Gaul, a pesos 12.30; 261 ovejas pel. para matadero, de id., a 11.80; 15 corderos para id., de id., a 7.70; 10 capones para id., de id., a 9.
UNZUE ALZAGA Y CIA.— 23 capones pel. para matadero, de Urdinarray, a pesos 15.50; 49 ovejas id. para id., de id., a 11.30; 25 id. id. para id., de id., a 11.30; 34 corderos id., para id., de id., a 9; 15 id. para id., de id., a 9.
URTAZUN E HIJO MARTIN.— 152 capones pel. para frigorífico, de La Colina, a pesos 11.?; [illegible] corderos para id., de id., a [illegible] para matadero, de id., a [illegible] pel. para id., de id., a 1?.50.
VELAZ Y CIA. ANGEL.— 34 capones para matadero, de [illegible] a pesos 1?.
BELLOCQ E HITA.— 54 capones pel. para matadero, de [illegible] a 15.50; [illegible]
[illegible]
CUCULLU FFE. L.— [illegible] capones pel. para matadero, de S. Severo, a pesos 1?.
CHAPAR Y CIA.— [illegible]
DEVOTO Y CIA. TOMAS.— [illegible]
DE LOS SANTOS Y CIA.— [illegible]
[illegible]
DIAZ Y OLIVARES.— [illegible]
[illegible]
COOP. DE HDADOS.— [illegible]
ALCHOURRON LDA.— [illegible]
ARZENO Y HNOS.— [illegible]
AVALOS SALAZAR Y CIA.— [illegible]
ANASAGASTI JUAN.— [illegible]
ARRUTIA Y CIA.— [illegible]
BASCARAN FFE.— [illegible]

MERCADO DE HACIENDA PORCINA

Liniers

[illegible]

Ventas de hoy

MENDEZ Hnos. Y Cía.— [illegible]
[illegible]
RIPOLL JUAN S.— [illegible]
MONTANARO DANIEL— [illegible]
CROHARE SALVADOR— [illegible] 0.41.
BASCARAN FELIPE— 34 cerdos esp. de [illegible] 0.42; [illegible]
AGORRETA CAYETANO— [illegible]
NIVEYRO E HIJOS TEOFILO— 127 cerdos esp. de [illegible] 0.45; [illegible] 0.48.
DEVOTO Y Cía. Ltda. TOMAS— 14 cerdos reg. de C. [illegible] 0.39; [illegible]

AVISOS FUNEBRES
ENTIERROS
JOAQUINA [illegible]

COMPAGNIE D'ASSURANCES GENERALES CONTRA INCENDIO (De Paris)
SEGUROS CONTRA INCENDIO
FUNDADA EN EL AÑO [illegible]
Siniestros pagados desde su fundación
Francos 440.000.000
Condiciones excepcionales para edificios
Agentes generales
PORTALIS y Cía. Ltda.
Rivadavia 666 y [illegible]
Buenos Aires

Carnet del Hacendado y del Agricultor

Entradas en los mercados distintos y cotizaciones del dia

MERCADO DE HACIENDA VACUNA

Entrada total: 6.661 animales; novillos, 2.660; vacas, 1.861; terneros, 2.140.
Compra total de los frigoríficos: 2.584 cabezas.

COTIZACIONES DEL DIA	La libra				Plaza
Novillos especiales (Baby-beef)	De $	—	a	—	Muy floja
" excepcionales (Chilled-beef)	"	—	"	—	"
" " de frigorífico (Chilled-beef)	"	—	"	0.14	Floja
" gordos y especiales de frigorífico, para congelar	"	0.12	"	0.13	Muy floja
" cuarterones gordos de frigorífico	"	0.10	"	0.11	"
Novillos y vaquillonas mestizos, gordos y especiales hasta 400 libras	"	0.14	"	0.15	Sostenida
" " " " " mas de 400 libras	"	0.11	"	0.1?	Animada
Vacas mestizas nuevas y gordas	"	—	"	0.08	Muy floja
" generales gordas	"	0.06	"	0.07	"
" viejas	"	—	"	0.06	"
Terneros especiales	"	0.15	"	0.17	Sostenida
" mamones	"	0.17	"	0.1?	"
Haciendas de conserva	"	0.05	"	0.08	Encalmada

MERCADO DE HACIENDA LANAR

Entrada total: 14.017 animales.
Compra total de los frigoríficos: 12.114 Consumo total: 1.938.

COTIZACIONES DEL DIA	La libra				La plaza
Capones pesados pelados	— $	0.19	a	0.21	Encalmada
" livianos gordos pelados de frigorífico		0.24		0.26	Firme
" " gordos con lana		0.27	"	0.29	"
" pesados con lana	"	0.22		0.24	Encalmada
Ovejas livianas gordas con lana	"	0.23	"	0.25	Firme
" " " peladas	"	0.21	"	0.23	
" pesadas con lana	"	0.19	"	0.21	Encalmada
" " peladas	"	0.18		0.20	
Corderos especiales de frigorífico	"	0.3?		[illegible]	Firme
" " " consumo	"	0.29	"	0.3?	
Borregos " " frigorífico	"	—	"	—	"
" gordos consumo	"	—	"	—	"

MERCADO DE HACIENDA PORCINA

Entrada total: 740 animales.
Compra total de los frigoríficos: [illegible] cabezas.

COTIZACIONES DEL DIA	La libra				La plaza
Cerdos mestizos excepcionales	De $	[illegible]	a	[illegible]	Animada
" " especiales de más de 140 kilos		—		0.4?	"
" " " " 120 a 130 "		0.45	"	0.4?	"
" " " " 100 a 110 "		0.44	"	0.44	
Capones frigorífico " 80 a 95 "	"	[illegible]		[illegible]	Sostenida
" de media gordura, según clase	"	[illegible]		[illegible]	Animada
" para invernada, según clase	"	0.3?		0.3?	Floja

BOLSA DE CEREALES

ENTRADAS TOTALES

		Mínimo	Máximo
Trigo	26.0?? bolsas	9.85	12.—
Triguillo	—	—	—
Maíz	41.043 "	6.	7.45
Lino	1.129 "	17.50	19.—
Nabo	374 "	16.50	17.80
Avena	1.312 "	11.50	12.—
Cebada	50 "	8.50	10.—
Cebadilla	1.61? "	8.9?	10.50
Centeno			
Alpiste	60 "	12.—	1?.50
Semilla de alfalfa			
Harina	2.3?? "	—	—
Afrecho	—	—	—
Afrechillo			—
Rebacillo			
Patatas	1?.??? "	[illegible]	1.?0
Porotos	[illegible]		
Maní	[illegible] "	1?.—	
Girasol			
Maíz de guinea			
Paja de guinea			
Pasto	2.669 f. grandes	[illegible]	[illegible]
"	8.271 f. chicos	[illegible]	

MERCADO CENTRAL DE FRUTOS

MOVIMIENTO DE LANAS	1922	1921
Entrada	600.701	
Salida	412.036	
Entrada desde el 1o. de julio	23.702.965	[illegible]
Existencia	8.251.164	[illegible]

COTIZACIONES DEL DIA	Los 10 kilos				Plaza
Cruza gruesa, buena a superior (nueva)	De $	7.50	a	9.—	[illegible]
" " regular a inferior	"	6.—	"	7.50	
" mediana, buena a superior	"	12.50	"	14.—	
" " regular a inferior	"	?.50	"	12.—	"
" fina, buena a superior	"	14.50	"	17.—	
" " regular a inferior	"	11.	"	14.—	
Mestiza Bs. As. Barracas, buena a superior	"	10.	"	15.—	
" " regular a inferior	"	12.—	"	12.50	

BOLSA DE COMERCIO DE PRODUCTOS FORESTALES

ENTRADAS — Estación Colegiales: Carbón, 1? toneladas; Leña, 90 toneladas; Pasto [illegible] fardos chicos. Bs. Aires: [illegible]

COTIZACIONES DEL DIA	Colegiales (Los 100 kilos)			Buenos Aires		
Carbón quebracho blanco	51.—	a	61.—	—		—
" mezcla	40.—	"	50.—	—		—
" algarrobo Santiago	—		—			
" " Córdoba mezcla	—		—			
Carbonilla quebracho blanco	—		—			
Leña quebracho colorado, torta campana	32.—	"	35.—	30.—	"	35.—
" " " media campana	29.—	"	30.50	31.—	"	33.—
" " " Campana	27.—	"	28.—			
" " " media campana	28.—	"	29.—	29.—	"	30.—
Astillas sauce	—		—			—
Atados sauce, la carrada	8.—	"	9.—			
" " metro cúbico	5.30	"	6.—			
Leña algarrobo	6.50	"	7.—			
Alfalfa especial de Santiago	35.—	"	50.—			
" Córdoba	25.—	"	25.—			
" mezcla	25.—	"	50.—			

Las cotizaciones indicadas son por mercaderías sobre vagón y en condiciones de recibo.
El carbón húmedo del 5 al 10 por ciento de descuento.

MARITIMAS

MAREA Y VIENTO

Horas	Pies	Pulgadas	Viento
6	22	—	N.E.
7	22	—	"
8	21	8	"
9	21	4	"

ENTRADAS Y SALIDAS DE BUQUES DE ULTRAMAR HABIDAS EN EL PUERTO DE LA CAPITAL DESDE LAS 8 DE AYER HASTA LAS 8 DE HOY

Entradas—

Vapor belga Tangrier, de Paranaguá, en el Riachuelo, con carga.

Chata nacional Tijuca, de la rada, en la dársena Sud.

Vapor español Ariaga Mendi, de Rotterdam, en el dique 3, con carga.

Vapor español Altuna Mendi, de Rosario, en el dique 3, a completar su cargamento.

Vapor danés Louisiana, de Bahía Blanca, en el dique 3, a completar su cargamento.

Vapor alemán Tirpitz, del Rosario, en el puerto Nuevo, a completar su cargamento.

Vapor británico Maritime, de Santos, en el dique 1, en lastre.

Vapor alemán Villagarcía, de Hamburgo en la dársena Norte, con pasajeros y carga general.

Italiano Indiana, de Génova y escalas, en la dársena Norte, con pasajeros y carga general.

Vapor belga Belgier, de Amberes, en el dique 1, con carga.

Vapor británico Rumney, de Rosario, en el Puerto Nuevo, a completar su carga.

Vapor japonés Singapore Marú, de Yokohama, en el dique 3, con carga.

Vapor nacional Suiza, de Bahía Blanca, en el Riachuelo, con frutos.

Vapor británico Corirentes, de Liverpool, en el dique 4, con carga.

Vapor británico Halocrates, de La Plata, en el dique 2, con carga.

Salidas—

Cruceros nacionales Buenos Aires General Belgrano y 9 de Julio; destructores nacionales Catamarca y Jujuy y corbeta nacional Uruguay, para Río Santiago.

Vapor británico Barón Yedburg, para Rosario, a cargar.

Vapor británico Demerara, para La Plata, a completar su cargamento.

Vapor británico Canonesa, para La Plata, a completar su cargamento.

VAPORES ESPERADOS

Hoy:

Británico Balzac, de la rada en el dique 1, a descargar.

Japonés Kanagawa Marú, de Kobe en el dique 3, a descargar.

Mañana:

Vapor italiano Duca d'Aosta, de Génova, en la dáarsena Norte, con pasajeros y carga.

VAPORES A SALIR

Hoy:

Italiano Dante Alighieri, de la dársena Norte (a las 16), para Génova y escalas, con pasajeros y carga.

Alemán Hoim, de la dársena Norte (a las 15), para Hamburgo y escalas, con pasajeros y carga general.

Nacional Buenos Aires, de la dársena Sur (a las 10), para Río Gallegos y escalas, con pasajeros y carga general.

Vapor noruego Cubano, del dique 1, para Nueva York, con productos.

Mañana:

Norteamericano Southern Cross, de la Dársena Norte (a las 15), para Nueva York y escalas, con pasajeros y carga general.

VAPORES DE LOS RIOS

Llegaron hoy:

General Artigas y Ciudad de Buenos Aires de Montevideo.

Helios, del Real de San Carlos.

Saldrán hoy:

General Artigas, para el Salto y escalas, a las 11.

Helios, para el Real, a las 21.

Ciudad de Buenos Aires y Río Uruguay, para Montevideo, a las 22.

A llegar mañana:

Helios, del Real de San Carlos.

C. de Montevideo, de la vecina orilla.

Saldrán mañana:

Magallanes, para La Paz y escalas, a las 10.

París, para Santa Fe, a las 12.

Helios, para el Real, a las 21.

C. de Montevideo, para la vecina orilla, a las 22.

PUERTO DE LA PLATA

Entradas:

Vapor británico Demerara y Canonesa, de Buenos Aires, a cargar.

Salidas:

Vapor británico Halócrates, para Buenos Aires, a descargar.

Saldrá hoy:

Vapor francés Lipari, para Hamburgo y escalas, con pasajeros y carga.

LINEA DE LA COSTA SUR

Partió hoy a las 10, de la dársena Sud, el vapor Buenos Aires, para Río Gallegos y escalas, con pasajeros y carga.

El 2 del corriente salió de Río de Janeiro, el nuevo paquete José Menéndez, que la Importadora y Exportadora de la Patagonia, destinará al servicio con Punta Arenas.

Llegará a ésta el 7 del actual.

CORRESPONDENCIA DEL Y PARA EL EXTERIOR

Se distribuirá:

Hoy, de Europa, en el Villagarcía, con fechas hasta el 11 de noviembre.

Hoy, de Europa y Brasil, en el Indiana, co nfechas hasta el 12 de noviembre.

—Mañana, de Europa y Brasil, en el Duca d'Aosta, con fechas hasta el 17 de noviembre.

El 8, de Europa y Brasil, en el Formosa, con fechas hasta el 17 de noviembre.

El 8, de Europa y Brasil, en el Zeelandia, con fechas hasta el 20 de noviembre.

El 8 de Gran Bretaña, en el Baronesa, con fechas hasta el 17 de noviembre.

El 8, de Europa y Brasil, en el Francesca, con fechas hasta el 11 de noviembre.

El 9, de Norte América y Brasil, en el Vestris, confechas hasta el 18 de noviembre.

El 9, de Europa y Brasil, en el Avon, con fechas hasta el 21 de noviembre.

El 9, de Europa y Brasil, en el Créfeld, con fechas hasta el 17 de noviembre.

El 10, de Europa y Brasil, en el Césare Battisti, con fechas hasta el 18 de noviembre.

El 10, de Europa y Brasil, en el Mendoza, con fechas hasta el 20 de noviembre.

El 10 de Europa, en el Bilbao, con fechas hasta el 16 de noviembre.

El 10, de Europa y Brasil, en el España, con fechas hasta el 24 de noviembre.

El 10, de Europa y Brasil, en el Highland Piper, con fechas hasta el 21 de noviembre.

El 12, de Norte América y Brasil, en el American Legión, con fechas hasta el 25 de noviembre.

El 16, de Europa y Brasil, en el Córdoba, con fechas hasta el 27 de noviembre.

El 18, de Europa y Brasil, en el Balmes, con fechas, hasta el 21 de noviembre.

El 18, de Europa y Brasil, en el Formosa, con fechas hasta el 27 de noviembre.

El 18, de Europa y Brasil, en el Principessa Mafalda, con fechas hasta el 30 de noviembre.

El 19, de Europa y Brasil, en el Palermo, con fechas hasta el 25 de noviembre.

El 21 de Europa y Brasil, en el Plata, con fechas hasta el 2 de diciembre.

El 22, de Europa y Canarias, en el Infanta Isabel de Borbón, con fechas hasta el 7 de diciembre.

El 22, de Europa y Brasil, en el Orania, con fechas hasta el 4 de diciembre.

El 24, de Europa y Brasil en el Atlanta, con fechas hasta el 2 de diciembre.

El 24, de Norte América y Brasil, en el Pan América, con fechas hasta el 7 de diciembre.

El 24, de Europa y Brasil, en el Highland Glen, con fechas hasta el 4 de diciembre.

El 24, de Europa y Brasil, en el Alba, con fechas hasta el 2 de diciembre.

El 24, de Europa y Brasil, en el Cap Norte, con fecha hasta el 5 de diciembre.

Se despachará:

Hoy, a las 13, en el Holm, para Brasil, Madeira, Australia, Sud Africa, Nueva Zelandia y Europa, con alcance hasta las 19 horas.

Hoy, a las 19, en el Cordillera, para Gran Bretaña. Sin alcance.

Mañana, a las 13, en el Southern Cross, para Brasil, Japón, Centro y Norte América, sin alcance.

El 7, a las 13, en el Principe di Udine, para Brasil y Europa, con alcance hasta las 19.

El 7, a las 8, en el Antonio Delfino, para Brasil y Europa, con alcance en el puerto hasta las 9.45.

El 7, a las 13, en el Tirpitz, para Brasil y Europa, con alcance hasta las 19.

El 8, a las 13, en el Samara, para Brasil y Europa, con alcance hasta las 19.

El 8, a las 7, en el Demerara, para Brasil y Europa, con alcance hasta las 19.

El 9, a las 8, en el Highland Laddie, para Gran Bretaña, con alcance, hasta las 19.

El 10, a las 13, en el Pincio, para Brasil, Senegal, Canarias y Europa, con alcance hasta las 19.

El 13, a las 8, en el Duca D'Aosta, para Brasil y Europa, sin alcance.

El 14, a las 18, en el Galicia, para Brasil y Europa, sin alcance.

El 14, a las 13, en el Avon, para Brasil, Madeira, Australia, Nueva Zelandia, Sud Africa y Europa, con alcance, hasta las 19.

El 15, a las 13 en el Zeelandia, para Brasil Canarias y Europa, sin alcance.

El 18, a las 13, en el Vestris, para Brasil, Japón, Centro y Norte América, sin alcance.

El 18, a las 13, en el Césare Battisti, para Brasil y Europa, sin alcance.

El 20, a las 13, en el Formosa, para Brasil, Senegal, Canarias y Europa, con alcance hasta las 19.

El 21, a las 13, en el Indiana, para Brasil y Europa. Con alcance hasta las 19.

El 21, a las 13, en el American Legión, para Brasil, Japón, Centro y Norte América, con alcance hasta las 19.

El 21, a las 8, en el Villagarcía, para Europa, sin alcance.

El 23, a las 13, en el Crefeld, para Brasil y Europa, con alcance hasta las 19.

El 23, a las 8, en el Highland Piper, para Gran Bretaña, con alcance hasta las 19.

El 24, a las 13, en el Francesca, para Brasil y Europa, sin alcance.

TALLER DE GRABADOS
SELLOS DE GOMA
— DE —
ALEJ. N. BARÉS
U.T.3726 Av.
BUENOS AIRES
686—Bmé. MITRE—686

Compañía de Tranvías del Puerto y Ciudad de Buenos Aires Ltda.

Se comunica al público que el día 11 de diciembre próximo entrará en vigor la modificación de tarifas de pasajeros aprobada por decreto del Poder Ejecutivo Nacional con fecha 7 de octubre ppdo., de acuerdo con los avisos que se exhiben en las estaciones y en los coches de la Compañía.

LA ADMINISTRACION.
Pedro Mendoza 429
17|726 v. 10 dic.

Caja de Sanidad y Beneficencia Municipal de SANTA FE

PREMIO MAYOR $ 25.000 - Precio del quinto $ 1

Precio del billete $ 5. Comisión a los agentes 15 0|0

Por informes y billetes dirigirse a la Administración de la Caja

BANCO HIPOTECARIO NACIONAL

AL PUBLICO

EL BANCO NO TIENE CORREDORES

La tramitación de las solicitudes de préstamos en el Banco, como la de cualquier otro asunto relacionado con sus operaciones, **NO NECESITA LA INTERVENCION DE CORREDORES.**

El Banco ha instalado una oficina destinada especialmente para atender el trámite de los diversos asuntos y suministrar al público los informes que éste requiera, tanto para iniciar sus pedidos como para subsanar los inconvenientes que se le presentaran, **SIN NECESIDAD DE RECURRIR A INTERMEDIARIOS.**

Julio 1922.

BANCO HIPOTECARIO NACIONAL

25 DE MAYO 245 y 263 — **BUENOS AIRES**

CONDICIONES GENERALES DE LOS REMATES

1o.—Los remates están sujetos a la aprobación del Directorio, y se hacen por cuenta del deudor, con sujeción a la ley No. 10676.

2o.—El comprador podrá continuar con la hipoteca que reconoce la propiedad, abonando la diferencia entre la deuda actual y el precio de compra.

3o.—Todo comprador abonará en efectivo, al firmar el boleto, el 3 o|o de seña y el 1 o|o de comisión.

4o.—Los títulos de propiedad pueden ser revisados en el archivo del Banco antes del remate.

5o.—Por mayores informes, ocurrase a las oficinas del Banco.

CAPITAL

EL JUEVES 7 DE DICIEMBRE, EN SU local a horas 14.30. Propiedades ubicadas en la calle Alvarez Thomas esquina Blanco Encalada, a saber: Lote 1. Casa, Blanco Encalada No. 4673 esquina Alvarez Thomas s|n., mide, según plano de división, 17m98 de frente al N. E. (A. Thomas) 2m.30 en la ochava al E. 46m.38 de frente al S. E. (B. Encalada) 12m.09 al S. O., 5m.92 hacia el N. E., de aquí en dirección al S. E., 3m.84, de aquí en línea quebrada hacia el N. E., 3m.05 y 35m.27 hasta llegar a la línea del frente sobre Alvarez Thomas. Superficie 664.82 m. c. Consta de sala, dos habitaciones, una pieza de servicio y dependencias. Base, $ 8.500. Hipoteca, $ 6.000. Deuda actual $ 5.695. Lote 2. Casaquinta, Alvarez Thomas No. 3034, mide, según plano de división, 20m.95 de frente al N. E. (A. Thomas) 39m.87 de fondo al N. O., 17 m.98 en contrafrente al S. O. y el costado S. E., está formado por una línea quebrada, que a partir de la línea de la calle mide 35m.27 y 3m.05 hacia el S. O., de aquí en dirección al N. O., 3m.84 y desde este punto hacia el S. O., 5m.92 hasta dar con el contrafrente. Superficie 892.87 m. c. Consta de jardín, hall, sala, comedor, ocho habitaciones, galerías y dependencias. Base $ 19.000. Hipoteca pesos 14.000. Deuda actual 13.288.

No. Ho. 28956, serie 4a. División.

Inic. 22|11|922.

EL JUEVES 7 DE DICIEMBRE, EN SU local a horas 14.30. Petit-hotel, calle Bartolomé Mitre No. 3832|34, entre Salguero y Medrano. Mide 17m.32 de frente al N., por 43m.30 de fondo. Consta de planta baja y un piso alto con la siguiente distribución: PLANTA BAJA, entrada para auto, jardín, garage, escritorio, dos vestíbulos, comedor, sala, una habitación, pasaje e invernáculo, además sobre el contrafrente 4 piezas. PLANTA ALTA, hall, tres habitaciones, una pieza de servicio, terrazas y escaleras que conducen a un mirador. Todo con dependencias. Visitarla de 16 a 19 horas.

No. Ho. 39782, serie 10a. Base $ 63.000. Hipoteca $ 55.000. Deuda actual $ 54.150.

Inic. 22|11|922.

EL LUNES 11 DE DICIEMBRE, EN SU LOcal, a las 14.30 horas. Casa calle Mendoza No. 3965, entre Tronador y Estomba. Mide 8m66 de frente al SE. por 43m30 de fondo. Consta de zaguán, sala, 7 habitaciones, comedor y dependencias.

No. Ho. 9076, 6 o|o. Base, $ 16.500. Hipoteca, $ 14.000. Deuda actual, $ 11.728.

LA EPOCA, Inic. 26 nov. 1922.

EL LUNES 11 DE DICIEMBRE, EN SU LOcal, a las 14.30 horas. Casa calle Nahuel Huapi No. 5767, entre Ceretti y Aizpurúa. Mide 25m98 de frente al SE. por 40 mts. de fondo, o lo poco más o menos que resulte entre muros. Consta de jardín al frente, 4 habitaciones, galería, comedor, sótano, en altos 1 pieza de servicio y dependencias. Además caballeriza con altillo.

No. Ho. 19307, 6 o|o. Base, $ 3.000. Hipoteca, $ 1.800. Deuda actual, $ 1.573.

LA EPOCA, Inic. 26 nov. 1922.

EL LUNES 11 DE DICIEMBRE, EN SU LOcal a las 14.30 horas. Casa Miralla número 591, entre Schmidel y Ercilla. Mide: 8m66 de frente al NE. por 43 mts. de fondo. Consta de 3 piezas, una más de servicio y dependencias.

No. Ho. 19694, 6 o|o. Base, $ 10.600. Hipoteca, $ 6.000. Deuda actual, $ 5.246.

LA EPOCA Inic. 26 nov. 1922.

EL LUNES 11 DE DICIEMBRE, EN SU LOcal, a las 14.30 horas. Casa-quinta calle Republiquetas No. 4058, entre Tronador y Estomba. Mide: 17m32 de frente al N., por 43m30 de fondo. Consta de jardín al frente, galería, sala, comedor, 1 habitación, pequeña pieza y dependencias.

No. Ho. 6876, 6 o|o. Base, $ 8.500. Hipoteca, $ 6.500. Deuda actual, $ 5.381.

LA EPOCA, Inic. 26 nov. 1922.

EL MARTES 12 DE DICIEMBRE, EN SU LOcal, a las 14.30 horas. Casa Homberg número 2332, entre Olazábal y Blanco Encalada. Mide: 8 m 66 de frente al NE. por 13m39 en el costado SE. y 12m89 en el otro costado al NO. Consta de 3 habitaciones y dependencias.

No. Ho. 32122, L. Base, $ 3.000. Hipoteca, $ 2.000. Deuda, $ 1.570.

LA EPOCA, Inic. 27 nov. 1922.

EL MARTES 12 DE DICIEMBRE, EN SU LOcal, a las 14.30 horas. Casa Costa Rica número 4528, entre Maiabla y Acevedo. Mide: 8m66 de frente al NE., sobre la calle Costa Rica; 25m67 de fondo en el costado SE. y 23m92 en el NO. y 8m80 en el contrafrente. Consta de zaguán, sala, vestíbulo, 3 habitaciones, comedor, galería y en altos 1 pieza de servicio. Dependencias.

No. Ho. 4067, 6 o|o. Base, $ 8.200. Hipoteca, $ 9.000. Deuda, $ 7.359.

LA EPOCA, Inic. 27 nov. 1922.

EL MARTES 12 DE DICIEMBRE, EN SU LOcal, a las 14.30 horas. Propiedad calle Méndez de Andés Nos. 1617|19|21, entre Morelos y Tte. Gral. Donato Alvarez. Mide: 19m04 de frente al SE. por 39m25 de fondo al SO. y 39m33 al NE., o lo poco más o menos que resulte entre muros. Consta de dos casas al frente, conteniendo cada una dos salas, vestíbulo, 2 habitaciones y una pieza de servicio en altos y 8 departamentos de 2 habitaciones y una pieza de servicio cada uno. Todo con dependencias.

No. Ho. 17563, 6 o|o. Base, $ 45.500. Hipoteca, $ 41.000. Deuda, $ 35.491.

LA EPOCA, Inic. 27 nov. 1922.

EL MARTES 12 DE DICIEMBRE, EN SU LOcal, a las 14.30 horas. Petit-hotel Viamonte Nos. 1700|19, entre Rodríguez Peña y Callao. Mide: 9m53 de frente al S., 17m32 de fondo al E., 16m45 al O., donde empieza un martillo en contra de 3m78 por 6m72, a cuyo extremo sale una línea de 5m75 hasta dar con la del costado E., formando de este modo el contrafrente una línea quebrada. Se compone de subsuelo y tres plantas altas. Subsuelo: vestíbule, 6 piezas para escritorios y pasaje. Primera planta alta: hall, sala, antesala, comedor, 1 habitación y office. Segunda planta alta: hall, 5 habitaciones, comedor, terraza y escalera a la tercera planta, que consta de 2 piezas de servicio, comedor y gran terraza. Todo con dependencias.

No. Ho. 11977, 6 o|o. Base, $ 72.000 Hipoteca, $ 60.000. Deuda, $ 50.838.

LA EPOCA, Inic. 27 nov. 1922.

EL MIERCOLES 13 DE DICIEMBRE, EN SU local, a las 14.30 horas. Casa calle Granaderos No. 424, entre San Eduardo y Avellaneda. Mide: 8 m. 66 de frente al E. por 17 m. 32 de fondo. Consta de jardín al frente, 3 habitaciones, galería, en altos una pieza de servicio y dependencias.

No. Ho. 63, 6 o|o. Base 5.500. Hipoteca $ 5.000. Deuda $ 4.036.

Inic. nov. 28

EL MIERCOLES 13 DE DICIEMBRE, EN SU local, a las 14.30 horas. Casa Arribeños No. 2307 esquina Olazabal Nros. 1683|99. Mide: 20 m. 02 de frente al S. E. por 11 m. 56 de fondo que es también frente al S. O. y 11 m. 30 al N. E. Consta de salón de negocio, 3 piezas y dependencias.

No. Ho. 3.639, 6 o|o. Base $ 20.000. Hipoteca $ 13.100. Deuda $ 10.711.

Inic. nov. 28

EL MIERCOLES 13 DE DICIEMBRE, EN SU local, a las 14.30 horas. Propiedad Avenida La Plata No. 1793|95 y sinúmero, esquina Balbastro No. 413. Mide: 12 m. 99 de frente al E. por 20 m. 784 de fondo y frente al S. Consta de dos casas de planta baja con la siguiente distribución: Primera casa, Avenida La Plata esquina Balbastro, salón de negocio con sótano, 2 habitaciones y pequeño galpón. Segunda casa, contigua a la anterior, Balbastro No. 413, con jardín al frente, 2 habitaciones y pequeña pieza. Dependencias en ambas.

No. Ho. 2297 P. C. Base $ 1700. Hipoteca $ 550. Deuda $ 69.

NOTA: El comprador se hará cargo de la hipoteca que reconoce de la serie Préstamos Convertidos. Los servicios deberán hacerse a razón del 10 o|o anual pagaderos en moneda nacional de curso legal del 10. al 15 de abril y octubre. En caso de cancelación o anticipo, solo podrá efectuarse de acuerdo con lo dispuesto en las leyes 2842 y 8172.

Inic. nov. 28

EL MIERCOLES 13 DE DICIEMBRE, EN SU local a horas 14.30. Casa calle Villarino No. 1766 entre Pedro Mendoza y Montes de Oca. Mide: 6 m. 89 de frente al N. E.; 20 m. 95 de fondo al S., E. y 20 m. 925 al N. O. o lo poco más o menos que resulte entre muros. Consta de vestíbulo, 5 habitaciones y dependencias.

No Ho. 8496, serie 6 o|o. Base $ 9.600. Hipoteca $ 8.000. Deuda actual $ 6.701.

Inic. nov. 28

EL MIERCOLES 13 DE DICIEMBRE, EN SU local a horas 14.30. Casa calle Cuba número 3844, entre Paroissien y Manzanares. Mide: 8 m. 66 de frente al N. E., igual extensión al S. O.; 32 m. 905 de fondo en sus costados N. O. y S. E. o lo poco más o menos que resulte entre muros. Consta de zaguán, vestíbulo, sala, galería cerrada, 2 habitaciones, comedor y dependencias.

No Ho. 34.100, 6a. Base $ 9.500. Hipoteca $ 7.000. Deuda actual, $ 6.731.

Inic. nov. 28

EL JUEVES 14 DE DICIEMBRE, EN SU local a horas 14.30. Propiedad calle Boyacá números 1090|98, esquina Gaona números 2104|20. Mide: 26 metros de frente al N., por 31m03 en su otro frente al Este, 27m04 al S., y 30m41 al O., o lo poco más o menos que resulte entre muros. Edificio compuesto de dos casas, con la siguiente distribución. Casa Boyacá números 1090|98, esquina Gaona números 2104|8, consta de salón negocio, comedor y galería y con entrada por el número 2108, de sala, 5 habitaciones y un galpón. Casa Gaona números 2114,20 con salón negocio 4 habitaciones, galería y pequeña pieza. Dependencias.

No. Ho. 34781. Serie 7a. Base: pesos 28.000. Hipoteca: $ 19.000. Deuda actual: $ 18.495.

LA EPOCA. Inic. 29 noviembre de 1922.

LA PLATA

FRACCION DE CAMPO EN VILLA ELISA. partido de La Plata, provincia de Buenos Aires; en su local, calle 25 de Mayo números 245|63 (Capital Federal), el DIA 15 DE DICIEMBRE, a horas 14.30; distante unas 30 cuadras al O. de la estación del F. C. S., designada como manzanas números 2-4 al 7, 10 al 15, 17 al 25, 29 al 36, 41 al 49, 62 al 65, con superficie total de 25 hects., 14 áreas, 27 cs y 23 dec. cds., lindando entre sí con calles públicas y en medio con M. Moreno y M. Coronel; al SO. con las chacras de Villa Elisa, letras A y B; al SE., con las manzanas 28, 42, 43, 60, 61, 80 al 83, y al NE., con las 50, 66 y 37. Existe un edificio en forma de chalet con 3 habitaciones y dependencias, además un galpón de 5 departamentos con boxes, 4 piezas y dependencias. La deuda por afirmado es a cargo del comprador.

No. Ho. 2298 15379. Serie 6 o|o. Base: pesos 27.700. Hipoteca: pesos 24.000. Deuda actual: 20.775:555.

LA EPOCA. Inic. 26|11|922.

CASA - QUINTA EN VILLA BALLESTER. Pido. de San Martín (Prov. de Buenos Aires), ubicada en la calle Balcarce No. 73; en su local, calle 25 de Mayo Nos. 245|63 (Capital Federal), el DIA 15 DE DICIEMBRE, a horas 14.30; edificada en terreno de 1.315 m. 3337 ctms. cdos. Consta de dos cuerpos de edificio, el primero y principal de 6 habitaciones y el segundo de cuatro habitaciones, dependencias en ambos.—No. Ho. 4122|29129, serie 4a. Base, $ 20.100. Hipoteca, $ 16.000. Deuda actual, pesos 15.187:271.

LA EPOCA, Inic. 26|11|922.

CASA EN LA CIUDAD DE LA PLATA, ubicada en la calle 4 Nos. 365|69|81; en su sucursal La Plata, el día 21 de diciembre, a horas 14; edificada en terreno de 368.20 m. c., conteniendo: 1 salón, 3 habitaciones y demás dependencias. No. Ho. 4852|33102. Serie 6 o|o. Base $ 5.300. Hipoteca $ 4.100. Deuda actual pesos 3.808:852.

LA EPOCA, Inic. 2|12|922

LOTES DE CAMPO UBICADOS EN EL PARtido de Avellaneda, próximos a las estaciones Sarandí y Domínico, del F. C. S. (Prov. de Buenos Aires), en su local, calle 25 de Mayo Nos. 245|63 (Capital Federal), el DIA 15 DE DICIEMBRE, a horas 14.30, a saber:

1o. Cinco lotes designados en un plano especial con los números 36 al 40, con superficie los 4 primeros, de 50.000 m. c. cada uno y el 5o. de 83.156.30 m. c., lindando: en conjunto, por estar unidos: al NE., con A. Núñez; al SE., con los lotes 41 al 45, J. y D. Núñez; al SO., con la Vda. de Domínico, y al NO., con E. N. de Ruiz.

2o. Una fracción del lote 45 de la sección F., compuesta de 10.698.89 m. c., lindando: al NO., con el lote 86; al NE., con el 46; al SO., lote 44, y al SE., con el lote N. — No. Ho. 4237|29751, serie 4a. Base, $ 18.600. Hipoteca, $ 12.150. Deuda actual, $ 11.532:835.

LA EPOCA, Inic. 26|11|922.

ROSARIO

CASA EN LA CIUDAD DE ROSARIO, UBIcada en la calle Sarmiento No. 435, entre Urquiza y Tucumán; en su sucursal Rosario, el DIA 19 DE DICIEMBRE a horas 11; edificada en terreno de 10m302 de frente al O. por 29 metros de fondo.

No. Ho. 117|5063. Serie 6 o|o. Base: pesos 15.400. Hipoteca: $ 12.000. Deuda actual: $ 9.934:413.

LA EPOCA, Inic. 10, diciembre 1922.

FRACCION DE CAMPO UBICADA EN EL Departamento General Belgrano, distrito Tortugas, en su sucursal Rosario, el día 21 de diciembre a horas 11; con superficie de 638 hectáreas 7.771 m. c., libre de calles; lindando: al N., Colonia Caracciolo; al S., lotes 7 y 5, calles en medio en estos rumbos; al E., lote 2 y al O., lote 4. No. Ho. 629|22150. Serie 6 o|o. Base $ 25.800. Hipoteca $ 22.000. Deuda actual $ 18.430:183.

LA EPOCA, Inic. 2|12|922

CASA EN LA CIUDAD DE ROSARIO, ubicada en la calle Balcarce Nos. 26|32, entre las de Güemes y Rivadavia; en su sucursal Rosario, el día 21 de diciembre, a horas 11; a 65.76 mts. hacia el N. de la calle Güemes y a 32.95 mts. hacia el S. de la calle Balcarce, según plano firmado por el ingeniero Servando Cardozo, que corre agregado al expediente respectivo, edificada en terreno de 14 m. 29 de frente al E., por 39 m. 65 de fondo, lo que hace una superficie de 566.59 m. c. Nota: Se hace constar que parte de lo edificado en el costado Norte se encuentra sobre un terreno sobrante, no gravado al Banco en hipoteca. No. Ho. 334|16127 6 o|o. Base $ 10.000. Hipoteca $ 10.000. Deuda actual $ 8.566:176.

LA EPOCA, Inic. 2|12|922

SANTA FE

CASA EN LA CIUDAD DE SANTA FE, UBIcada en la calle Rioja No. 274; en su sucursal Santa Fe, el DIA 19 DE DICIEMBRE, a horas 11; edificada en terreno de 11m50 de frente por 57m70 de fondo.

No. Ho. 266|23270. Serie 2a. Base: pesos 11.300. Hipoteca: $ 10.000. Deuda actual: $ 9.219:110.

LA EPOCA, Inic. 10, diciembre 1922.

CASAS EN LA CIUDAD DE SANTA FE: EN su sucursal Santa Fe, el día 21 DE DICIEMBRE, a horas 11, a saber:

Primero: Casa calle 4 de Enero, entre Uruguay Passo; edificada en terreno de 34m50 de frente al E., por 104 mts. de fondo, lindando: al N., M. H. Pujato; al S., C. C. de Pujato; al E., calle 4 de Enero, y al O., calle Gral. Urquiza.

Segundo: Tres casas ubicadas en la calle 9 de Julio entre Amenabar y Entre Ríos, edificadas en terreno de 38m30 de frente al O., por 56m59 de fondo al E., lindando: al N., C. B. de Soto; al S., con la misma y B. Leyes; al E., herederos de Aguirre y Andino, y al O., calle 9 de Julio.—No. Ho. 2109|32919, serie L. Base, 39.000 pesos. Hipoteca, $ 35.000. Deuda actual $ 27.875.814.

LA EPOCA, Inic. 2|12|922

CASA-QUINTA EN LA CIUDAD DE SANTA Fe, con frente a las calles Güemes, Castellanos y Bulevar Gálvez; en su sucursal Santa Fe, el día 21 DE DICIEMBRE, a horas 11; el terreno está formado por los lotes designados en el plano respectivo, con los Nos. 1 al 8 de la manzana KK, con las siguientes dimensiones y linderos: los lotes 1, 2, 3, 5, 6 y 7, miden: 32m47 de frente al S., por 86m60 de fondo, lindando: al N., Enrique Perret, calle en medio, al S., bulevar Gálvez; al E., C. Porta; al O., C. Rosas, calle en medio. Los lotes 4 y 8 mide cada uno: 10m825 de frente al N. y S. por 43m30 en los lados E. y O., los que siendo unidos por los fondos lindan en conjunto; al N., calle pública, al S., bulevar Gálvez; al E., con resto de la misma manzana, y al O., con A. Abad. — No. Ho. 545|35188 serie 7a. Base $ 143.500. Hipoteca $ 120.000. Deuda actual 116.811:519 pesos.

LA EPOCA, Inic. 2|12|922

MENDOZA

PROPIEDAD UBICADA EN EL DEPARTAmento Guaymallén, distrito Villa Nueva; en su sucursal Mendoza, el día 6 de DICIEMBRE, a horas 10; con superficie de 2.010 m. c., contiene casa-habitación, bodega y otras construcciones. Límites: al N., talleres de la Municipalidad y calle pública frente a la Plaza Constitución; al S., Francisco Barbuzza; al E., Avenida Municipal, y al O., calle pública y talleres de la Municipalidad. — No. Ho. 508|18197, serie H. Base, $ 11.500. Hipoteca, $ 12.000. Deuda actual, $ 6.443:558.

LA EPOCA, Inic. 18|11|922.

PROPIEDAD RURAL UBICADA EN EL DEpartamento de Maipú, distrito Las Barrancas, prov. de Mendoza; en su local, calle 25 de Mayo Nos. 245|63 (Capital Federal), el día 19 DE DICIEMBRE, a horas 14.30; dividida en tres fracciones, designadas con las letras A, B y C, formando una superficie total de 49 hects. 1429 m. 17 dec. cds., conteniendo casa-habitación, viña, frutales y terreno cultivable e inculto. Tiene derecho definitivo de agua para toda su extensión y además tiene un derecho para fuerza motriz de 9 hectáreas, por el río Mendoza, canal Barrancas. Límites: Fracción A., al N., L. Sarramea y E. C. de Guevara; al S., calle Las Barrancas, frente a J. Guevara, L. Sarramea y M. Rojas; al E., M. Gómez, y al O., E. C. de Guevara. Fracción B: al N., L. Sarramea; al S., A. Burgoa y calle Las Barrancas, frente a D. Burgoa; al E., A. Burgoa, y al O., A. Porro. Fracción C: al N., calle Las Barrancas, frente a L. Sarramea; al S., J. Fernández; al E., M. Rojas, y al O., J. Guevara. — No. Ho. 740|19914, serie 1a. Base, $ 99.200. Hipoteca, $ 65.000. Deuda actual, $ 56.837:018.

LA EPOCA, Inic. 30|11|922.

PROPIEDAD RURAL UBICADA EN EL DEpartamento San Rafael, lugar denominado Rama Caída, provincia de Mendoza; en su local, calle 25 de Mayo Nos. 245,63 (Capital Federal), el día 19 de DICIEMBRE, a horas 14.30; conteniendo viña, árboles frutales, potreros alfalfados, dividida por calles públicas en tres fracciones, a saber:

1a. fracción: superficie 87 hectáreas, 6000 m. c., linda: al N., río Diamante; al S., testamentaria Sotero Arizu; al E., segunda fracción, y al O., Baldomero Llerena, los tres primeros rumbos calles en medio.

2a. fracción: superficie 57 hectáreas 5000 mts. cdos, linda: al N., río Diamante; al S., tercera fracción; al E., testamentaria Arizú y F. C. P. y al O., la primera fracción; los dos primeros y último rumbo, calles en medio.

3a. fracción: superficie 82 hectáreas 9851 m. c., linda: al N., segunda fracción; al S., Eduardo Haagen; al E., F.C.P. y al O., testamentaria Arizú, los dos primeros rumbos calles en medio. Tiene derecho definitivo de agua para toda su extensión, por el río Diamante, Rama Caída, González y canal Cortadera. — No. Ho. 758|20246, serie 1a. Base, $ 121.400. Hipoteca, $ 110.000. Deuda actual, 96.135:723 pesos.

LA EPOCA, Inic. 30|11|922.

PROPIEDAD RURAL UBICADA EN EL DEpartamento Tunuyán, distrito El Totoral, provincia de Mendoza; en su local, calle 25 de Mayo Nos. 245.63 (Capital Federal), el día 19 DE DICIEMBRE, a horas 14.30; con superficie de 157 hectáreas, 6.901.69 mts. cds., conteniendo: casa habitación, otras construcciones, viña frutal, diversos cultivos y tereno cultivable. Tiene derecho definitivo de agua para toda su extensión por el arroyo Salas. Límites: al N., arroyo La Rioja, en parte frente a Juan Parejas y Clodomiro Silva, hoy su sucesión, y en otra con la nombrada sucesión; al S., calle Gral. San Martín, frente a Manuel Meyer y otro; al E., arroyo Salas, frente a P. Arroyo y sucesores de Elías Villanueva, y al O., calle Quintana, frente a Enriqueta D. de Videla. — No. Ho. 762|20249, serie 1a. Base, $ 219.300. Hipoteca. 150.000 pesos. Deuda actual, $ 131.162:319.

LA EPOCA, Inic. 30|11|922

CASA EN LA CIUDAD DE MENDOZA, CAlle Las Heras Nos. 866|78; en su sucursal Mendoza, el día 22 DE DICIEMBRE, a horas 10. Terreno: mide: 791 m. c., según croquis y 753.10 m. c., según título. Contiene 20 habitaciones y dependencias.

No. Ho. 797|20714, 1a. serie. Base, pesos 16.860. Hipoteca, $ 10.000. Deuda actual $ 8.744:157.

LA EPOCA, Inic. 3|12|922.

CASA EN LA CIUDAD DE MENDOZA, CAlle Garibaldi No. 83, en su sucursal Mendoza, el día 22 DE DICIEMBRE, a horas 10. Edificada en terreno de 862.02 m. c. Dividida en 6 departamentos conteniendo 3 de ellos 4 habitaciones y otros tres con 3 habitaciones. Todo con galería, patios y dependencias.

No. Ho. 235|9558, 6 o|o. Base. $ 11.100. Hipoteca, $ 9.000. Deuda, $ 7.539:620.

LA EPOCA, Inic. 3|12|922.

PROPIEDAD RURAL UBICADA EN EL DEpartamento San Carlos, distrito La Consulta, en su sucursal Mendoza, el día 22 DE DICIEMBRE, a horas 10; con superficie de 50 hs. 2.779.75 m. c., contiene viña y terreno cultivable. Tiene derecho definitivo de agua para toda su extensión y riega por el canal Consulta, derivado del río Tunuyán. Límites: al N., sucesión M. Covalán de Cuadros, hoy C. B. de Quiroga; al S. calle pública frente a C. B. de Quiroga y R. B. de Zapata en parte y en otra con el Sr. Balmaceda; al E., sucesión M. C. de Cuadros, hoy R. B. de Zapata en parte y en otra con J. Balmaceda, y al O., calle pública en parte y el resto con C. B. de Quiroga. — No. Ho. 322|11669, serie 6 o|o. Base, $ 58.500. Hipoteca, pesos 55.000. Deuda actual, $ 46.602:385.

LA EPOCA, Inic. 3|12|922.

PROPIEDAD RURAL UBICADA EN EL DEpartamento San Martín, distrito Alto Verde, en su sucursal Mendoza, el día 22 DE DICIEMBRE, a horas 10; con superficie de 37 hs., 0101 m. c., contenido viña, etc. Tiene derecho definitivo de agua para 34 hs. 6038 m. c. por el río Tunuyán, canal matriz San Martín, rama sud, Alto Verde, hijuela particular No. 14a, y eventual para el resto lindando: al N., A. Vila y carril nacional, frente a M. Cuitiño; al S., M. M. de Soto; al E., A. Vila y calle pública, frente a J. Silva, y al O., F. Chacón, J. Medrano y otros. — No. Ho. 646|18846, serie 6 o|o. Base, $ 45.900. Hipoteca, $ 37.000. Deuda actual, 32:353:379 pesos.

LA EPOCA, Inic. 3|12|922.

PROPIEDAD RURAL UBICADA EN EL DEpartamento Guaymallén, distrito La Bandera, en su sucursal Mendoza, el día 22 DE DICIEMBRE, a horas 10; con superficie de 5 hs. 2.809 m. c., cultivada con viña en toda su extensión. Límites: al N., J. Olmedo; al S., calle Los Sauces; al E., testamentaria J. Villanueva y al O., J. M. Olmedo en parte y en otra José Olmedo. Tiene derecho definitivo para agua en toda su extensión y riega por el río Mendoza, canal Zanjón, hijuela Guaymallén. — No. Ho 1162|24351, serie 6 o|o. Base, $ 6.800 Hipoteca, $ 5.800. Deuda actual, 4.811.133 pesos.

LA EPOCA, Inic. 3|12|922.

TERRENO CON LAS CONSTRUCCIONES que contenga (lote No. 4 de la división), ubicado en la ciudad de Mendoza, calle Pedro Molina s|número, entre Bartolomé Mitre y Patricias Mendocinas, en su sucursal Mendoza, el día 22 DE DICIEMBRE, a horas 10. Con superficie de 965.56 m. c., lindando: al N., con el lote 3 de la división; al S., calle Pedro Molina; al E., Rosa Zapata, y al O., F. de Videla y Sra. Peña. —No. Ho. 1813|40077 serie 6 o|o. Base, $ 11.600. Hipoteca, $ 5.700. Deuda actual, $ 4.931:124.

LA EPOCA, Inic. 3|12|922.

CASA EN LA CIUDAD DE MENDOZA, UBIcada en la calle Francisco J. Moyano número 1453, en su sucursal Mendoza, el día 22 DE DICIEMBRE, a horas 10. Terreno compuesto de 431.90 m. c., según croquis y de 430.50 m. c. según título. Contiene 11 habitaciones y dependencias. — No. Ho 798|20715, 1a. serie. Base, $ 9.100. Hipoteca, $ 7.600. Deuda actual, $ 6.120:910

LA EPOCA, Inic. 3|12|922.

TERRENO CON LAS CONSTRUCCIONES que contenga, en la ciudad de Mendoza, ubicado en la calle Patricias Mendocinas s|número, entre Pedro Molina y Colón, en su sucursal Mendoza, el día 22 DE DICIEMBRE, a horas 10. Con superficie de 1.007.51 m. c., lindando: al N., lote 1 de la división; al S., lote 3; al E., calle P. Mendocinas, y al O. M. T. de Cortez (Lote No. 2 de la división). — No. Ho. 1841|40075, serie 6 o|o. Base, $ 5.000. Hipoteca, $ 4.100. Deuda actual, $ 3.549.154

LA EPOCA, Inic. 3|12|922.

CORDOBA

LOTE DE CAMPO DESIGNADO CON LA letra K, de la división, ubicado en el Departamento Colón, que es parte de la estancia Jesús María, provincia de Córdoba, en su local, calle 25 de Mayo Nos. 245|63 (Capital Federal), el día 19 DE DICIEMBRE a horas 14.30; con superficie de 71 hectáreas, 8.875 m. c., lindando al N., con González; al S., Monsegur, camino de por medio; al O., con más campo de la estancia Jesús María, y al E., Ignacio Peña, con el derecho de agua que le corresponda. — No. Ho. 1257|34176, serie J. Base, $ 15.590. Hipoteca, $ 9.000. Deuda actual, 6.152.583 pesos.

LA EPOCA, Inic. 30|11|922.

SAN JUAN

FINCA UBICADA EN EL DEPARTAMENTO de Caucete, lugar denominado "Pozo de los Algarrobos", provincia de San Juan; en su local, calle 25 de Mayo Nos. 245|63 (Capital Federal), el día 19 DE DICIEMBRE, a horas 14.30; distante como 30 kilómetros hacia el este de la plaza 25 de Mayo de la ciudad de San Juan; con superficie de 180 hectáreas, 7049 m. c., conteniendo: casa habitación, viña y terreno cultivado, dividida en tres fracciones, a saber:

1a. fracción: linda al N., calle pública, al S., Rosa G. de Barboza; al E., Manuel Gutiérrez, y al O., sucesión de Juan Maturia, calles públicas de por medio en los dos últimos rumbos.

2a. fracción: linda al N., con la 3a. fracción; al E., fracción de la misma finca; al S., con la 1a. fracción, y al O., sucesión Juan Corla, calles públicas por los cuatro rumbos.

3a. fracción: linda al N. y E., canal Tercero; al S. y O., con la segunda fracción, sucesión Juan Corla y Manuel Gutiérrez respectivamente, calles públicas de por medio o como mejor lindare.

No. Ho. 164|18908, serie 6 o|o. Base, $ 103.600. Hipoteca, $ 87.000. Deuda actual, $ 76.074:163.

LA EPOCA, Inic. 30|11|922.

SANTIAGO

FINCA-AGRICOLA UBICADA EN EL DEpartamento Banda, distrito Poicar, en su sucursal Santiago del Estero, el día 21 DE NOVIEMBRE, a horas 10; con superficie de 38 hectáreas, 4.758 m. c., lindando: al NO., con los herederos de Carmen Noriega; al NE., con Andrés Vaquero; al SE., Pedro Ferrer o Colonia Española, y al SO., Alcira Gelasio y Ermilia Herrera.—No. Ho. 335|32104, serie 5a. Base, $ 10.000. Hipoteca, $ 8.400. Deuda actual, $ 8.078:177.

LA EPOCA, Inic. 5|11|922.

CASA EN LA CIUDAD DE SANTIAGO DEL Estero, ubicada en la calle La Plata número 248; en su sucursal Santiago, el DIA 13 DE DICIEMBRE, a horas 10; edificada en terreno que mide, según croquis levantado por un perito del Banco, que corre agregado al expediente respectivo, de 13m.60 de frente por 45m25 de fondo. — No. Ho 235|26383, serie 3a. Base, $ 6.100. Hipoteca, $ 5.400. Deuda actual, $ 5.054:199.

LA EPOCA, Inic. 24|11|922.

CASA EN LA CIUDAD DE SANTIAGO DEL Estero, ubicada en la calle Entre Ríos número 134; en su sucursal Santiago, el DIA 13 DE DICIEMBRE, a horas 10; edificada en terreno que mide 8m075 mm. de frente por 35m40 de fondo, contiene 3 habitaciones y demás dependencias. — No. Ho. 101|17134, serie 6 o|o. Base, $ 5.100. Hipoteca, $ 5.000. Deuda actual, $ 4.328:241

LA EPOCA, Inic. 24|11|922.

GUALEGUAY

CASA EN LA CIUDAD DE ROSARIO TALA ubicada en la calle Gral. Urquiza s.n. esquina a la de Nuestra Señora del Rosario; en su sucursal Gualeguay, el día 22 DE DICIEMBRE, a horas 10; edificada en terreno que mide 31 metros de N. a S., por 58m55 de E. a O., o sea una superficie de 1815 mts. 5 ctms. cdos., contiene 5 habitaciones y demás dependencias. Linda: al N., Clara A. de Coronel; al S., calle Gral. Urquiza; al E. Manuela V. de Balhen y Manuel S. Rodríguez, y al O., calle Nuestra Señora del Rosario. — No. Ho. 142|34340, serie 6a. Base, $ 10.300. Hipoteca, $ 5.000. Deuda actual, $ 4.898:438.

LA EPOCA, Inic. 3|12|922.

TUCUMAN

FINCA UBICADA EN EL LUGAR DENOMInado "Naranjito", segundo distrito del departamento de Cruz Alta; en su sucursal Tucumán, el día 22 DE DICIEMBRE, a horas 10; con superficie total de 119 hectáreas, 3.000 m. c., lindando: al N., Urrutia y Martina S. de Suárez (hoy Feliciano Lazarte), camino de por medio; al S., Francisco Almeida (hoy Agustín Medrano); al E., Wenceslao Posse, camino de por medio, y al O., M. S. de Suárez, Agapito Lescano, Desiderio Sánchez y F. Lazarte. La propiedad dista una legua, más o menos de la estación Agua Dulce (F. C. C. A.) — No. Ho. 115|19333, serie 6 o|o. Base, pesos 17.800. Hipoteca, $ 14.000. Deuda actual, $ 12.241:819.

LA EPOCA, Inic. 3|12|922

CORRIENTES

CATORCE LOTES DE CAMPO EN EL EJIDO del municipio Mburucuyá, en su sucursal Corrientes, el día 22 DE DICIEMBRE, a horas 10, a saber:

Lote 1: Sup. 119.993 m. c. Límites: al E. N. González; al O. M. J. Valenzuela, al S. y al N., P. J. Soto, calles públicas de por medio.

Lote 2: Sup. 346 m. 400 mm. por cada uno de sus costados. límites: al N., S. y O., P. J. Soto, y al E., Juan Fernández.

Lote 3: Sup. 346 m. 400 mm. por cada uno de sus costados, límites: al N., M. C. de Godoy; al S., J. S. Morales, al E., T. A. Sologaa, y al O., M. J. de Valenzuela.

Lote 4: Sup. 346 m. 400 mm. por cada uno de sus costados; límites: al N., fiscales; al S., P. J. Soto, al E., Rosa Cáceres, y al O., estero Peringo.

Lote 5: Sup 346 m. 400 mm. por cada uno de sus costados; límites: al N., lote No. 126, de M. Grave; al S., C. Gómez, al E., fiscales, y al O. A. Ojeda.

Lote 6: Sup. 346 m. 400 mm por cada uno de sus costados; límites: al N., S. y E., fiscales, y al O., P. J. Soto.

Lote 7: Sup. 146.180 m. c., límites, al N., E. y O., calles públicas, y al S., calle Circunvalación.

Lote 8: Sup. 119.992 m. c., límites: al N., E. y O., calles públicas, y al S., P. J. Soto.

Lote 9: Sup. 119.992 m. c. límites: al N., E. y O., calles públicas, y al S., P. J. Soto.

Lote 10: Sup. 346 m. 400 mm. por cada uno de sus costados; límites: al N. y E., municipales; al S., A. Ojeda, y al O. P. J. Soto.

Lote 11: Sup. 346 m. 400 mm. por cada uno de sus costados; límites: al N., fiscales; al E. y O., P. J. Soto, y al S., A. C. de Paniagua.

Lote 12: Sup. 216 m. 500 mm. de frente por 346 m. 400 mm. de fondo; límites: al N., S. y O., estero Peringo, y al E., P. J. Soto.

Lote 13: Sup. 346 m. 400 mm. en cada uno de sus cuatro costados; límites: al N. y O., fiscales; al S., R. N. de Nicolla, y al E., P. J. Soto.

Lote 14: Sup. 346 m. 400 mm. en cada uno de sus cuatro costados; límites: al N. y E., municipales; al S., lote No. 9, y al O., estero Peringo.

No. Ho. 234|26627 serie K. Base, pesos 6.000. Hipoteca $ 5.000. Deuda actual. $ 3.741.149.

LA EPOCA, Inic. 3|12|922.

SAN LUIS

FRACCION DE CAMPO UBICADA EN EL partido de Conlara, Departamento San Martín; en su sucursal San Luis, el día 11 de diciembre, a horas 10; designada como lote No. 2 del plano de división firmado por el ingeniero Sr. José H. Moyano, existente en la sucursal; con superficie de 668 hectáreas, 10 áreas y 32 centiáreas, lindando: al N., lote 1; al S., Pedro M. M. Graciarena; al E., Morera y Cía. y al O., Indalecia O. de Allende.

No. Ho. 293|21436, serie 6 o|o. Base $ 7.400. Hipoteca $ 7.800. Deuda actual pesos 6.290:431.

Inic. 22|11|922.

CAMPO UBICADO EN EL PARTIDO DEL Tala, departamento La Capital, lugar denominado Varela, provincia de San Luis, en su local, calle 25 de Mayo Nos. 245,63 (Capital Federal) el día 19 DE DICIEMBRE, a horas 14.30 compuesto de una superficie de 7255 hectáreas, 32 áreas, dentro de los siguientes linderos: al N., Vicente Feliz Gatica y sucesores de Víctor Tula; al S., Eusebio Garro; al E., Carlos Dale e Isabel Aberastain de Pastor, y al O., Sres. Quiroga y herederos de Francisco Adaro. — No. Ho. 143|15911, serie 6 o|o. Base, $ 70.000. Hipoteca, $ 70.000. Deuda actual, $ 59.953.230.

LA EPOCA, Inic. 30|11|922.

RIO CUARTO

FRACCION DE CAMPO UBICADA EN EL LUgar denominado "Cuchi Corral" y a la margen S. del arroyo "La Lagunilla", pedanía y departamento Río Cuarto, provincia de Córdoba, en su local calle 25 de Mayo números 245|63 (Capital Federal) el DIA 18 DE DICIEMBRE, a horas 14.30, distante 15 cuadras al N. de la estación Holmberg (F. C. P.), con superficie de 354 hectáreas, 1.844 m. c., lindando: al N., señores Amézaga y Ammichastegui, hoy Guillermo A. Pallet; al S., calle en medio con los sucesores de Carmen Rodríguez de Quiñones, Severo Orlando y otros, y al E., los sucesores de Bernardo Lacase, y al O., terrenos que fueron de Heraclio Román, hoy Ignacio Garayzábal y doctor Angel Sosa.

No. Ho. 65|37657. Serie 31. Base: pesos 49.100. Hipoteca: $ 45.000. Deuda actual: $ 44.304.548.

LA EPOCA, Inic. 29 noviembre de 1922.

BANCOS

The National City Bank of New York

Fundado en 1812. Ochenta sucursales diseminadas por todo el mundo

Capital y reservas 100.000.000 dólares

Buenos Aires, San Martín 84
Rosario de S. Fe: Córdoba 961

NUEVO BANCO ITALIANO
FUNDADO EN 1887

Reconquista y Plaza de Mayo
BUENOS AIRES

	$ m|l.
Capital suscripto. .	10.000.000
Capital realizado .	5.500.000
Reservas.	7.935.000

Se ocupa de todas las operaciones bancarias en general y de la Administración de Propiedades.

Corresponsales en todas las principales plazas del mundo.

SUCURSALES: En Italia Génova Milán. En el Interior de la República: Santa Fe, Rosario, San Fernando.
URBANAS: Almirante Brown esq. Lamadrid (Boca), Rioja esq. Rondeau (Patricios), San Juan esq. Boedo, Corrientes esq. Cerrito, Pueyrredón Núm. 175 (Plaza Once).

Banqueros de la Compañía Nacional de Seguros Generales "COLUMBIA"

BANCO FRANCES DEL RIO DE LA PLATA. Sucursales: Santa Fe, Bahía Blanca, Chivilcoy. — Reconquista 157. — Sucursales. Recoleta, [illegible] 4410 (Avenida [illegible]), 3124 (Central).

Capital autorizado . . $ 20.000.000.— o|s.
" realizado. . . " 14.000.000.— "
Reservas . . . . . " 1.628.132.25 "

Se abona por depósitos en [illegible]:
En cuenta corriente . . . . . . 1 o|o
En Caja de ahorros, después de 60 días . . . . 4 o|o
a plazo fijo . . . . Conv.

Se cobra:
Por adelantos en cuenta corriente y descuentos de pagarés de comercio y letras . . . . . . Conv.

El Banco se ocupa de toda clase de operaciones bancarias. — E. Tauler, gerente.

BANCO DE LONDRES Y RIO DE LA PLATA — Buenos Aires — Bartolomé Mitre 399. — Barracas al Norte, Montes de Oca 701; Once, Pueyrredón 301; Santa Fe 2132; Bernardo de Irigoyen 1132; Boca, Almirante Brown 1159.

Sucursales en París, Amberes y Lisboa, Brasil, Chile, Uruguay, Paraguay y Manizales (Colombia).

Agencias en Nueva York y Manchester.

La tasa de interés de este Banco, desde la fecha hasta nuevo aviso, será como sigue:

ABONA	Papel	Oro
Por depósitos a la vista con libreta	1 %	Sin int.
Por depósitos en Cuenta Corriente hasta pesos 200.000 c|l. . .	1 "	" "
Por depósitos a plazo fijo de 3 meses . .	3 "	1 %
Por depósitos a plazo fijo de 6 meses . .	3 ½ "	1 "
Depósitos en Caja de Ahorros hasta pesos 10.000 curso legal después de 60 días .	3 "	Sin int.

Buenos Aires, 1o. de junio de 1921. — Harry Scott, gerente.

BANCO ESPAÑOL DEL RIO DE LA PLATA. — Casa Matriz: Reconquista 200. — Buenos Aires.

Capital subscripto . . .	100.000.000.—
Capital realizado . . .	98.991.320.—
Fondo de reserva . .	50.000.000.—
Depósitos	549.549.294.69

AGENCIAS EN LA CAPITAL

No 1, Pueyrredón 185; No 2, Almirante Brown 1201; No 4, Cabildo 2027; No 5, Santa Fe 2201; No 6, Corrientes y Anchorena; No 7, Entre Ríos 1145; No 8, Rivadavia 6902; No 9, Bernardo de Irigoyen 394; No 10, Bernardo de Irigoyen 1502.

SUCURSALES EN EL INTERIOR

Adolfo Alsina, Avellaneda, Azul, Bahía Blanca, Balcarce, Córdoba, Dolores, La Plata, Lincoln, Mar del Plata, Mendoza, Mercedes (Buenos Aires), Nueve de Julio, Pehuajó, Pergamino, Rafaela, Rosario de Santa Fe, Salta, San Juan, San Nicolás, San Pedro (Buenos Aires), Santa Fe, Santiago del Estero.

SUCURSALES EN EL EXTERIOR

Amberes, Barcelona, Bilbao, Coruña, Génova, Guadalajara, Hamburgo, Londres, Madrid, Montevideo, París, Río de Janeiro, San Sebastián, Santiago, Sevilla, Valencia y Vigo.

CORRESPONSALES DIRECTOS EN TODOS LOS PAISES

ABONA:

	m|legal
Por depósitos en cuenta corriente	1 1|2 o|o
id a plazo fijo de 30 días	1 1|2 o|o
id id id a 60 días	2 o|o
id id id a 90 días	3 o|o
id id id a 6 meses	4 o|o
id id id a mayor plazo . . .	Convenc.
Por depósitos en Caja de Ahorros desde 10 $ m|n hasta $ 20.000 m|n después de 60 días	4 o|o

El Banco Español del Río de la Plata con su extensa red de sucursales en la República Argentina y en el extranjero, está en excelentes condiciones para atender a su clientela en toda clase de transacciones que favorezcan el intercambio comercial y contribuyan al desarrollo de los negocios en el país.

Banco El Hogar Argentino

Fundado en 1899—Capital realizado, pesos 48.893.870.— Fondos de reserva y previsión, $ 12.030.115.94. Concede préstamos con garantía de propiedades y para construcción de casas. Ofrece en venta propiedades pagaderas a largos plazos. Recibe depósitos a plazo fijo y en Caja de Ahorros. — Casa Matriz: Buenos Aires, Avenida de Mayo No. 836. Sucursales: Rosario de Santa Fe, Bahía Blanca, Córdoba y La Plata.

LICITACIONES

MINISTERIO DE OBRAS PUBLICAS DE LA NACION

Llámase a licitación pública para el día 11 de diciembre próximo, a las 15, para la provisión de 44.28 toneladas de cemento portland con destino a las obras en los caminos de acceso a Domselaar.

Datos en la secretaría de la Dirección General de Puentes y Caminos, Reconquista 575. — Dirección General, 10 de noviembre de 1922.

17|625 v. dic. 11

MINISTERIO DE OBRAS PUBLICAS DE LA NACION

Llámase a licitación pública para el día 19 de diciembre próximo, a las 14, para la ejecución de las obras de reparación del camino de Río IV a Holmberg, F. C. Central Argentino, provincia de Córdoba.

Datos en el Juzgado Federal de Córdoba y en la Secretaría de la Dirección General de Puentes y Caminos, Reconquista 575.

D. General, noviembre 20 de 1922.

17|679 v. dic. 19

MINISTERIO DE OBRAS PUBLICAS DE LA NACION

Llámase a licitación pública para el día 26 de diciembre próximo a las 15, para la ejecución de las obras de reparación de los caminos de acceso a Quemú Quemú, F. C. Pacífico, Gobernación de La Pampa.

Datos en el Juzgado Letrado de Santa Rosa de Toay y en la secretaría de la Dirección General de Puentes y Caminos, Reconquista 575. — Dirección General, noviembre 27 de 1922 17|710 v. dicbre. 26.

MINISTERIO DE OBRAS PUBLICAS DE LA NACION

Llámase a licitación pública para el día 23 de diciembre próximo a las 15, para la ejecución de las obras de reparación en el camino de Solanet hacia Ayacucho F. C. Sud, Provincia de Buenos Aires.

Datos en el juzgado federal de La Plata y en la secretaría de la Dirección General de Puentes y Caminos, Reconquista 575.

Dirección General, noviembre 29 de 1922. 17|731 v. 28 dic.

COLONIA NACIONAL DE ALIENADOS

LICITACION

Llámase a licitación pública para el día 30 de diciembre del corriente año, a las 9 horas, para proveer a la Colonia Nacional de Alienados, de drogas y demás artículos de farmacia, durante el primer semestre del año 1923, y harina de trigo de primera durante el primer trimestre del mismo año. Tendrá lugar en el Hospicio de las Mercedes (Vieytes 301), de acuerdo con el pliego de condiciones que se encuentra a disposición de los señores proponentes en la secretaría de la Dirección de dicho Hospicio. — Buenos Aires, noviembre 30 de 1922. — El Director.

17|733 v. dic. 7

COLONIA NACIONAL DE ALIENADOS

Llámase a licitación pública para el día 5 de enero de 1923, a las 15 horas, para proveer a la Colonia Nacional de Alienados de: Artículos de ropería, lana lavada, materiales de zapatería, ferretería, electricidad, maderas, pinturería, materiales de construcción; artículos de bazar, leña de quebracho media campana, durante el primer semestre, y carbón de Cardiff, durante el primer trimestre del año 1923, tendrán lugar en el Hospicio de las Mercedes (Vieytes 301), de acuerdo con el pliego de condiciones que se encuentra a disposición de los señores proponentes en la secretaría de la dirección de dicho hospicio. — Buenos Aires, 4 de diciembre de 1922. — El director.

17|750 v. 12 dic.

Provincia de Buenos Aires

MINISTERIO DE GOBIERNO

Llámase a licitación pública por el término de quince días a contar desde la fecha, la provisión de 2.500 resmas de papel de diario y 40 resmas de papel de obra, con destino a la impresión del "Boletín Oficial", en el año próximo, de acuerdo con el pliego de bases y condiciones que estará a disposición de los interesados en la Mesa de Entradas del Ministerio de Gobierno y Dirección del Taller de Impresiones Oficiales. Las propuestas deberán presentarse en el despacho del señor oficial mayor de dicho Ministerio, el día 7 de diciembre próximo, a las 15 horas y serán abiertas en esa oportunidad por este funcionario, ante el escribano mayor de gobierno y demás concurrentes al acto. — La Plata, noviembre 22 de 1922. — Juan Isaac Cooke, oficial mayor.

17|701 v. dic. 6

MINISTERIO DE GOBIERNO

Llámase a licitación pública por el término de quince días, a contar desde el 27 del corriente, la provisión de drogas y útiles de curación con destino a la Farmacia del Presidio y Penitenciaría de Sierra Chica, que se detallan en el pliego de bases y condiciones que estará a disposición de los interesados en el Ministerio de Gobierno e Inspección General de Prisiones.

Las propuestas deberán presentarse en el despacho del señor oficial mayor de dicho Ministerio, el día 11 de diciembre próximo a las 15 horas y serán abiertas por este funcionario, ante el escribano mayor de Gobierno y demás concurrentes al acto. — La Plata, noviembre 27 de 1922. — Juan Isaac Cooke.

17|714 v. dicbre. 11

Municipalidad de Bartolomé Mitre

Licitación para la instalación de usina eléctrica y provisión de luz y fuerza motriz en la localidad.

1o.—Llámase a licitación pública por el término de treinta días a contar desde la fecha, para instalar una usina eléctrica municipal o particular y proveer el alumbrado eléctrico y fuerza motriz en esta localidad, de acuerdo con los pliegos de bases y condiciones que estarán a disposición de los interesados, en la Secretaría de la Intendencia, todos los días hábiles durante las horas de oficina.

2o.—Las propuestas deberán ser presentadas en el sellado de ley, por escrito, en sobre cerrado y lacrado, debiendo traer la siguiente leyenda: "Propuesta para instalación de Usina y Alumbrado Eléctrico Municipal" o "Propuesta para Usina y Alumbrado Eléctrico" de Bartolomé Mitre.

3o.—Las propuestas se abrirán el día 20 de diciembre próximo a las 11 horas, en el despacho del señor Intendente Municipal y en presencia de los proponentes que concurran al acto y serán elevadas a la consideración del Honorable Concejo Deliberante, que podrá aceptar la que más conviniera o rechazar todas. — Bartolomé Mitre, noviembre 21 de 1922. — Emilio Blanc, intendente; César I. Oliveira, secretario.

17|744 v. dic. 12

Intendencia Municipal de la Capital

LICITACION PARA LA PROVISION DE HIELO

De acuerdo con lo resuelto en el expediente No. 54962-L. 922, llámase a licitación para la provisión de hielo con destino a los servicios de la Dirección Sanitaria, durante el primer cuatrimestre de 1923. Tendrá lugar el día 7 de diciembre próximo a las 14 horas, pudiendo consultarse el pliego de condiciones en la oficina de licitaciones. — Buenos Aires, noviembre 25 de 1922. — El Secretario.

17|721 v. Dicbre. 5

Licitación para el arrendamiento del lote 33

Llámase a licitación pública para el día 6 del mes entrante, a las 16.15 horas, para el arrendamiento del lote núm. 33 del Balneario Municipal del Puerto, por la temporada 1922-1923, de acuerdo con el pliego de condiciones que los interesados pueden consultar en la Oficina de Licitaciones, Avenida de Mayo 525, primer piso.

Bs. Aires, noviembre 28 de 1922.

El Secretario.

17|723 v. dic. 6

Pavimentación

Llámase a licitación pública para el día 13 del corriente, a las 15 horas, para la renovación de la cubierta de madera de las calles Carlos Pellegrini, de Juncal a Arroyo; Méjico, de Bolívar a Perú, y San Martín, de Tucumán a Santa Fe, de acuerdo con el pliego de condiciones que pueden los interesados consultar en la Oficina de Licitaciones, Avenida de Mayo, 525, primer piso. — Buenos Aires, Diciembre 6 de 1920. — El Secretario. 17|751 v. dic. 13.

Licitación para el arrendamiento del lote 22

Llámase a licitación pública para el día 6 del mes entrante, a las 15 horas, para el arrendamiento del lote núm. 22 del Balneario Municipal del Puerto por la temporada 1922-1923, de acuerdo con el pliego de condiciones que los interesados pueden consultar en la Oficina de Licitaciones, Avenida de Mayo 525, primer piso.

Bs. Aires, noviembre 28 de 1922.

El Secretario.

17|722 v. dic. 6

Licitación para la provisión de una máquina automática fresadora.

Llámase a licitación pública para el día 11 del corriente a las 15 y 30 horas, para la provisión de una máquina automática fresadora, de acuerdo con el pliego de condiciones que pueden los interesados consultar en la Oficina de Licitaciones, Av. de Mayo 525, 1er. piso. — Buenos Aires, diciembre 4 de 1922. — El secretario.

17|743 v. diciembre 11.

Servicio de botes y canoas de recreo en el Balneario Municipal

Llámase a licitación pública para el día 13 del corriente, a las 14 horas, para la explotación de un servicio de botes y canoas de recreo en el Balneario Municipal y arrendamiento del embarcadero existente en el mismo, de acuerdo con el pliego de condiciones que pueden los interesados consultar en la Oficina de Licitaciones, Avenida de Mayo, 525, primer piso. — Buenos Aires, Diciembre 6 de 1922. — El Secretario.

17|752 v. dic. 13.

EDICTOS JUDICIALES

Por disposición del señor juez de primera instancia en lo civil doctor Marcos A. Figueroa, se llaman y emplazan a todos los que se consideren con derecho a los bienes quedados por fallecimiento de don JOSE MARIA CLUCELLAS, ya sean como herederos o acreedores, para que en el término de treinta días, deduzcan su acción en forma por ante S. S. y secretaría a cargo del que subscribe; bajo apercibimiento de lo que hubiere lugar. — Buenos Aires, noviembre 9 de 1922. — José Cuneo, secretario. 17|650 v. 12 dic.

Por disposición del señor juez de primera instancia en lo civil doctor Marcos A. Figueroa, se llaman y emplazan a todos los que se consideren con derecho a los bienes quedados por fallecimiento de don JOSE GILARDI, ya sean como herederos o acreedores, para que en el término de treinta días, deduzcan su acción en forma por ante S. S. y secretaría a cargo del que subscribe, bajo apercibimiento de lo que hubiere lugar. — Buenos Aires, noviembre seis de 1922.—Luis Quirno Costa, secretario. 17|668 v. 13 dic.

El señor juez de primera instancia en lo civil de la capital de la República, doctor don Juan Carlos Lagos, ha dispuesto se cite, llame y emplace por término de treinta días, contados desde la primera publicación del presente a todos los que se consideren con derecho a los bienes dejados por doña CARMEN LUISA o CARMEN CAMPOS DE CASARES ya sean como herederos o acreedores, para que dentro de dicho término comparezcan a deducir sus acciones en forma, por ante su juzgado y secretaría del que suscribe, bajo apercibimiento de lo que hubiere lugar por derecho. — Buenos Aires, noviembre 6 de 1922. —Dr. Pedro F. Funes, secretario.

17|670 v. diciembre 14.

Por disposición del señor juez de primera instancia en lo civil doctor Marcos A. Figueroa, se llaman y emplazan a todos los que se consideren con derecho a los bienes quedados por fallecimiento de don BENJAMIN PABLO AQUILIO ya sean como herederos o acreedores, para que en el término de treinta días deduzcan su acción en forma por ante S. S. y secretaría a cargo del que subscribe, bajo apercibimiento de lo que hubiere lugar. — Buenos Aires, noviembre catorce de 1922. — Juan Carlos Delheye, secretario. 17|680 v. 17 dic.

Por disposición del señor juez de 1a instancia en lo civil de la Capital de la República, doctor don J. Isaac Arriola, se cita y emplaza por el término de treinta días a contar desde la primera publicación del presente, a todos los que se consideren con derecho a los bienes dejados por fallecimiento de don ANTONIO DONATO ya sean como herederos o acreedores, para que dentro de dicho término, comparezcan por ante su juzgado y secretaría del que suscribe, a deducir sus acciones en forma, bajo apercibimiento de lo que hubiere lugar por derecho.— Buenos Aires, octubre 30 de 1922.— Floro Conde, secretario.

17|613 v. Dic. [illegible]

Por disposición del señor juez de primera instancia en lo civil de la Capital de la República, doctor don J. Isaac Arriola, se cita y emplaza por el término de treinta días, a contar desde la primera publicación del presente, a todos los que se consideren con derecho a los bienes dejados por fallecimiento de don LUIS OCAMPO, ya sean como herederos o acreedores, para que dentro de dicho término, comparezcan por ante su juzgado y secretaría del que subscribe, a deducir sus acciones en forma, bajo apercibimiento de lo que hubiere lugar por derecho. — Buenos Aires, octubre 30 de 1922.—Enrique A. Saguier, secretario. 17|633 v. 7 dic.

Por disposición del señor juez de primera instancia en lo civil de la Capital de la República, doctor don J. Isaac Arriola, se cita y emplaza por el término de treinta días, a contar desde la primera publicación del presente, a todos los que se consideren con derecho a los bienes dejados por fallecimiento de don JOSE CECCHINI, ya sean como herederos o acreedores, para que dentro de dicho término, comparezcan por ante su juzgado y secretaría del que subscribe, a deducir sus acciones en forma, bajo apercibimiento de lo que hubiere lugar por derecho. — Buenos Aires, noviembre 7 de 1922.—Dr. Juan Carlos Fox, secretario. 17|631 v. 7 dic.

El señor Juez de 1a. Instancia en lo Civil de la Capital de la República, doctor don Marcos A. Figueroa ha dispuesto se cite, llame y emplace por el término de treinta días contados desde la primera publicación del presente, a todos los que se consideren con derecho a los bienes dejados por BLAS BIONDI, ya sean como herederos o acreedores, para que dentro de dicho término comparezcan a deducir sus acciones en forma por ante su juzgado y secretaría del que suscribe, bajo apercibimiento de lo que hubiera lugar por derecho. — Buenos Aires, noviembre 15 de 1922.—Alberto D. Oderigo, secretario.

17|675 v. dic. 15

El señor juez de 1a instancia en lo Civil de la Capital de la República doctor don Marcos A. Figueroa ha dispuesto se cite, llame y emplace por el término de treinta días contados desde la primera publicación del presente, a todos los que se consideren con derecho, a los bienes dejados por ABRAHAN RAINES, ya sean como herederos o acreedores, para que dentro de dicho término comparezcan a deducir sus acciones en forma por ante su juzgado y secretaría del que suscribe, bajo apercibimiento de lo que hubiere lugar por derecho. — Buenos Aires, noviembre 18 de 1922. — Alberto D. Oderigo, secretario.

17|693 v. 18 dic.

Por disposición del señor juez de primera instancia en lo civil doctor Marcos A. Figueroa, se llaman y emplazan a todos los que se consideren con derecho a los bienes quedados por fallecimiento de don FRANCISCO VENANCIO FERNANDEZ o FRANCISCO FERNANDEZ, ya sean como herederos o acreedores, para que en el término de treinta días, deduzcan su acción en forma por ante S. S. y secretaría a cargo del que subscribe bajo apercibimiento de lo que hubiere lugar. — Buenos Aires, noviembre 13 de 1922. — Juan Carlos Delheye, secretario.

17|689 v. 18 dic.

Por disposición del señor juez de primera instancia en lo civil de la Capital de la República, doctor don J. Isaac Arriola, se cita y emplaza por el término de treinta días, a contar desde la primera publicación del presente, a todos los que se consideren con derecho a los bienes dejados por fallecimiento de don RAMON CAO y doña MANUELA SUAREZ de CAO, ya sean como herederos o acreedores, para que dentro de dicho término, comparezcan por ante su juzgado y secretaría del que subscribe, a deducir sus acciones en forma, bajo apercibimiento de lo que hubiera lugar por derecho. — Buenos Aires, octubre 24 de 1922. — Enrique A. Saguier, secretario.

17|676 v. 15 dic.

El señor juez de primera instancia en lo civil de la capital de la República, doctor don Juan Carlos Lagos, ha dispuesto se cite, llame y emplace por el término de treinta días, contados desde la primera publicación del presente, a todos los que se consideren con derecho a los bienes dejados por doña ANGELA ROSA o ROSA CEBASO de LAMMARDO, ya sean como herederos o acreedores, para que dentro de dicho término comparezcan a deducir sus acciones en forma por ante su juzgado y secretaría del que subscribe, bajo apercibimiento de lo que hubiere lugar por derecho. — Buenos Aires, octubre 24 de 1922. — José E. Cirio, secretario.

17|702 v. 22 dic.

Por disposición del señor juez de primera instancia en lo civil doctor Marcos A. Figueroa, se llaman y emplazan a todos los que se consideren con derecho a los bienes quedados por fallecimiento de don LUIS CERRUTI, ya sean como herederos o acreedores, para que en el término de treinta días, deduzcan su acción en forma por ante S. S. y secretaría a cargo del que subscribe, bajo apercibimiento de lo que hubiere lugar. — Buenos Aires, noviembre 22 de 1922. — Augusto Rodríguez Larreta, secretario.

17|703 v. 22 dic.

Por disposición del señor juez de primera instancia en lo civil doctor Marcos A. Figueroa, se llaman y emplazan a todos los que se consideren con derecho a los bienes quedados por fallecimiento de doña ANGELA MARIA BORSA de CABALLERO, ya sean como herederos o acreedores, para que en el término de treinta días, deduzcan su acción en forma por ante S. S. y secretaría a cargo del que subscribe, bajo apercibimiento de lo que hubiere lugar. — Buenos Aires, noviembre 21 de 1922. — José Cuneo, secretario.

17|706 v. 22 dic.

El señor juez de primera instancia en lo civil de la Capital de la República, doctor don Martín Abelenda ha dispuesto se cite, llame y emplace por el término de treinta días, contados desde la primera publicación del presente, a todos los que se consideren con derecho a los bienes dejados por don JUAN MAGUIRRE o MAGUIRE, ya sean como herederos o acreedores, para que dentro de dicho término comparezcan a deducir sus acciones en forma, por ante su juzgado y secretaría del que suscribe, bajo apercibimiento de lo que hubiere lugar por derecho. — Buenos Aires, septiembre 20 de 1922. — José C. Migueus, secretario.

17|699 v. dic. 21

El señor juez de primera instancia en lo civil de la Capital de la República, doctor don Martín Abelenda, ha dispuesto se cite, llame y emplace por el término de treinta días, contados desde la primera publicación del presente, a todos los que se consideren con derecho a los bienes dejados por don FEDERICO TREVISAN o FREVISAN, TERESA AMALIA MARIA MENIN de TREVISAN o AMALIA MENIN de TREVISAN y ALEJANDRINA ARGENTINA TREVISAN de NEME o ALEJANDRINA TREVISAN DE NEME o ALEJANDRINA AGUSTINA TREVISAN de NEME, ya sean como herederos o acreedores, para que dentro de dicho término comparezcan a deducir sus acciones en forma, por ante su juzgado y secretaría del que subscribe, bajo apercibimiento de lo que hubiere lugar por derecho. — Buenos Aires, septiembre 5 de 1922. — Eduardo Rojas, secretario.

17|677 v. 15 dic.

Por disposición del señor juez de comercio de esta Capital Federal, doctor J. Isaac Arriola, interinamente a cargo del juzgado que fué del Dr. T. M. Avellaneda, se cita y emplaza a los Sres. SANTANA Y COMPAÑIA a fin de que comparezcan a estar a derecho dentro del término de quince días, en el juicio que les han promovido los Ferrocarriles del Estado sobre cobro de pesos y tomar la intervención que les corresponda, bajo apercibimiento de nombrar al Defensor de Ausentes para que los represente. — Buenos Aires, agosto 9 de 1922.—Dr. Fernando Cermesoni, secretario.

17|707 v. 8 dic.

Por disposición del señor juez de primera instancia en lo civil de la Capital de la República doctor don J. Isaac Arriola, se cita y emplaza por el término de treinta días, a contar desde la primera publicación del presente, a todos los que se consideren con derecho a los bienes dejados por fallecimiento de don OTTO FREY, ya sean como herederos o acreedores, para que dentro de dicho término, comparezcan por ante su juzgado y secretaría del que subscribe, a deducir sus acciones en forma, bajo apercibimiento de lo que hubiere lugar por derecho. — Buenos Aires, noviembre 22 de 1922. — Dámaso E. Palacio, secretario.

17|719 v. 24 dic.

El señor juez de primera instancia en lo civil de la Capital de la República, doctor Adolfo Casabal, ha dispuesto se cite, llame y emplace por el término de treinta días, contados desde la primera publicación del presente a todos los que se consideren con derecho a los bienes dejados por doña ANGELA PERONI de PIAZZA, ya sean como herederos o acreedores para que dentro de dicho término comparezcan a deducir sus acciones en forma por ante su juzgado y secretaría del que subscribe, bajo apercibimiento de lo que hubiere lugar por derecho. — Buenos Aires, noviembre 22 de 1922. — Armando F. Caspiur, secretario.

17|718 v. 24 dic.

El señor juez de primera instancia en lo civil de la Capital de la República doctor don Marcos A. Figueroa, ha dispuesto se cite, llame y emplace por el término de treinta días, contados desde la primera publicación del presente, a todos los que se consideren con derecho a los bienes dejados por ROSA MAZZEI de TORTORELLO, ya sean como herederos o acreedores, para que dentro de dicho término comparezcan a deducir sus acciones en forma por ante su juzgado y secretaría del que subscribe, bajo apercibimiento de lo que hubiere lugar por derecho. — Buenos Aires, noviembre 17 de 1922. — Alberto G. Oderigo, secretario.

17|717 v. 24 dic.

Por disposición del señor juez de primera instancia en lo civil de la Capital de la República doctor J. Isaac Arriola, se hace saber por el término de cinco días, a contar de la primera publicación del presente, que en los autos caratulados "DARIEUS JUAN y OTRO" sobre rectificación de partidas, se ha autorizado la adición en la partida de nacimiento de doña Victoria María, de la palabra "Darieus", como apellido. — Buenos Aires, noviembre 30 de 1922. — Enrique A. Saguier, secretario.

17|734 v. 5 dic.

El señor juez de primera instancia en lo civil de la Capital de la República doctor don Fernando M. Colombres, ha dispuesto se cite, llame y emplace por el término de treinta días contados desde la primera publicación del presente, a todos los que se consideren con derecho a los bienes dejados por don MISIM YABO o MISSIN JABO o MISIM YABO o JABO, ya sean como herederos o acreedores, para que dentro de dicho término comparezcan a deducir sus acciones en forma por ante su juzgado y secretaría del que subscribe, bajo apercibimiento de lo que hubiere lugar por derecho.—Buenos Aires, ebrero 10 de 1922. —Dr. Horacio H. Dobranich, secretario.

17|740 v. 31 dic.

Por disposición del señor juez de primera instancia en lo civil de la Capital de la República, doctor don J. Isaac Arriola, se cita y emplaza por el término de treinta días, a contar desde la primera publicación del presente, a todos los que se consideren con derecho a los bienes dejados por fallecimiento de doña FELISA o FELIZA VILA o VILA DE COUSANDIER y don CAMILO DE COUSANDIER o DECOUSANDIER o CUSSANDIER o de CUSANDIER o de CEUSANDIER, ya sean como herederos o acreedores, para que dentro de dicho término comparezcan por ante su juzgado y secretaría del que subscribe, a deducir sus acciones en forma, bajo apercibimiento de lo que hubiere lugar por derecho. — Buenos Aires, noviembre 30 de 1922. — Dr. Juan Carlos Fox, secretario.

17|737 v. 31 dic.

Por disposición del señor juez de primera instancia en lo civil doctor Martín Abelenda, se hace saber por el término de quince días, contados desde la primera publicación del presente, que por ante la secretaría del autorizante, se ha iniciado el concurso civil de don RICARDO GUTIERREZ SAENZ VALIENTE, como asimismo que se fija igual término a fin de que presenten los justificativos de sus créditos ante el señor síndico, doctor A. Alfredo Coghlan, en su estudio, San Martín 522, escritorio siete, y que a fin de realizar la junta de acreedores se señala la audiencia del día veintidós de febrero de 1923, a las quince horas. — Buenos Aires, diciembre 10 de 1922. — Dr. Nicolás González Iramain, secretario.

17|739 v. 16 dic.

Por disposición del señor juez de comercio de la Capital doctor Dimas González Gowland, secretaría del autorizante, se hace saber por ocho días que habiéndose presentado solicitando convocatoria de acreedores don GENSERICO FERNANDEZ LIMA S. S. ha dictado la siguiente providencia: Buenos Aires, noviembre 23 de 1922. Autos y vistos: Atento a lo que resulta del certificado del Registro Público de Comercio y estando cumplidos los requisitos exigidos por el Art. 8 de la ley No. 4156 [illegible] signase como interventores a los acreedores Alberto R. Levy, José A. [illegible] y Pérez Gestoso y Cía, para que unidos al contador don José F. Garrido, sorteado en este acto ante el actuario, comprueben la verdad de la exposición presentada, examinen los libros y recojan los antecedentes necesarios para informar sobre la conducta del solicitante, valor del activo, situación y porvenir de los negocios y exactitud de la nómina de acreedores presentada; suspéndase toda ejecución que hubiera llegado al estado de embargo de bienes, con excepción de las que tuviesen por objeto el cobro de un crédito hipotecario o privilegiado, librándose los oficios correspondientes, publíquense edictos por ocho días en los diarios "Boletín Judicial" y "La Epoca", haciendo conocer la presentación y citando a todos los acreedores para que concurran a la junta de verificación de créditos, que tendrá lugar en la sala de Audiencias del juzgado el día trece de diciembre, a las quince horas, edictos que deberá publicar el deudor dentro de veinticuatro horas, bajo apercibimiento de tenerlo por desistido de su petición, se señalan para notificaciones en secretaría, los días lunes y jueves o el siguiente hábil si alguno de estos fuere feriado. — Rep. la foja.—D. González Gowland. — Ante mí: F. A. García. — Buenos Aires, noviembre 30 de 1922.—Francisco Alberto García, secretario.

17|738 v. 8 dic.

El señor juez de primera instancia en lo civil de la Capital de la República doctor don Adolfo Casabal, ha dispuesto se cite, llame y emplace por el término de treinta días, contados desde la primera publicación del presente, a todos los que se consideren con derecho a los bienes dejados por don JOSE BENITO MARCOTE MIÑARZO ya sean como herederos o acreedores, para que dentro de dicho término comparezcan a deducir sus acciones en forma por ante su juzgado y secretaría del que subscribe, bajo apercibimiento de lo que hubiere lugar por derecho. — Buenos Aires, diciembre 2 de 1922. — Carlos E. González del Solar, secretario.

17|748 v. 3 ene.

Por disposición del señor juez de primera instancia en lo civil de la Capital de la República doctor Adolfo Casabal se hace saber durante el término de treinta días que por ante su juzgado y secretaría del que subscribe, se ha presentado JOSE ARPOLEAS, haciendo cesión de bienes a favor de sus acreedores y ha sido nombrado síndico el doctor Alberto Julián Martínez, domiciliado Maipú 286, a quien deben los acreedores presentar los títulos justificativos de sus créditos dentro de dicho término, bajo apercibimiento de lo que hubiere lugar. — Buenos Aires, agosto 25 de 1922. — Carlos E. González del Solar, secretario.

17|753 v. 3 ene.

Convocatorias

SOCIEDAD ARGENTINA DEL NAFTEROL (Sociedad Anónima — 25 de Mayo 267). — Por disposición del directorio se convoca a los señores accionistas a la asamblea general extraordinaria que se llevará a cabo en el local social, calle 25 de Mayo número 267, el día 20 de diciembre del corriente año a las 15 horas a efecto de considerar la siguiente orden del día:

1o. Resolver sobre la modificación de los estatutos sociales.

2o. Designación de dos accionistas para aprobar y firmar el acta de la asamblea.

De acuerdo con lo que dispone el art. 17 de los estatutos sociales, los accionistas deberán depositar en la secretaría de la Sociedad hasta tres días antes del señalado para la asamblea, sus acciones o los certificados de depósito de las mismas en algún establecimiento bancario. — El secretario.

17|700 v. 11 dic.

S. A. EL FENIX SUDAMERICANO (COMPAÑIA NACIONAL DE REASEGUROS). — De acuerdo con el artículo 21 de los estatutos, se convoca a los señores accionistas a la asamblea general ordinaria que tendrá lugar el día 22 de diciembre de 1922 en el local social, calle Florida 125, 2o. piso, a las 17 horas.

ORDEN DEL DIA:

1o. Aprobación de la Memoria, Balance General y Cuenta de Ganancias y Pérdidas al 30 de septiembre de 1921.
2o. Elección de tres miembros del Directorio y de dos suplentes.
3o. Elección del síndico y síndico suplente.
4o. Reforma del capítulo V, artículo 25, de los estatutos sociales.
5o. Designación de dos accionistas para firmar el acta.

Para poder asistir a la asamblea, se previene a los señores accionistas que deberán depositar sus acciones o el recibo de depósito bancario hasta dos días antes del señalado para la asamblea, en la secretaría de la Sociedad, para retirar el boleto de entrada. — Buenos Aires, diciembre 5 de 1922.

17|749 v. 19 dic.

REMATES

Alfredo J. Rouillon

JUDICIAL. — EN ROSARIO DE Santa Fe, los siguientes bienes:

En el barrio "La República", lugar denominado Echesortu, hoy Barrio Liniers. 23 fracciones con superficies que varían, para cada una, de 759 metros cuadrados, 15 decímetros cuadrados, a 13.820 metros cuadrados, 80 decs. cuadrados y con precios de tasación que varían de $ 0.50 m|n. c|l. el metro cuadrado a $ 1.60 el metro cuadrado.

Estas fracciones lindan: por el Norte con las vías del F. C. C. G. B. A. por el Sud, parte con la calle San Juan y parte con la calle San Luis, por el Este con la calle Lima y por el Oeste con vías del F. C. C. y Rosario y, también, con las del F. C. C. G. B. A.

Doce fracciones de terreno situadas en el Rosario de Santa Fe, paraje denominado "Villa Obrera" — (en el Arroyito) — lindando al Norte con la calle La República, al Sud con la calle Juan José Passo, al Este con la calle Progreso y al Oeste con Ernesto Brandt. Las superficies de estas fracciones varían de 1.015 metros cuadrados, 28 decs. cuadrados a 7.024 metros cuadrados 72 decs. cuadrados, habiendo sido tasadas, según fracción, de pesos 0.30 m|n. c|l. el metro cuadrado a $ 0.40 el metro cuadrado.

Se previene que en siete de las fracciones a venderse existen construcciones consistentes en casas de 2 habitaciones y dependencias.

3o.— Una fracción de terreno sobre la calle Solís, (límite del Barrio Belgrano), con una superficie de 13.330 metros cuadrados. 20 decs. cuadrados, lindando por el Norte con don Julio Miguel Gilardoni, hoy otro, por el Sud con don José Miguel Gilardoni, hoy otro, por el Oeste con doña Blanca Rosa Cravitto de Faggiano y por el Este con la calle Solís, Tasado en $ 0.45 m|n. c|l. el metro cuadrado.

Esta venta se realizará por cada fracción, con base de las dos terceras partes de la tasación hecha por cada fracción, cuyo detalle consta en los planos agregados en los autos del juicio que más adelante se mencionará.

El día 22 de Diciembre de 1922, a las 15 horas, en la Capital Federal, en el local de lo señores Salaberry y Bercetche, calle Defensa número 188.

Venta por orden del señor juez de primera instancia en lo civil de la Capital de la República, doctor J. Isaac Arriola, secretaría del doctor Juan Carlos Fox, en el juicio seguido por don Emilio Mihura contra la sociedad anónima La República, en liquidación, por cobro hipotecario.

Seña 8 o|o. Comisión 2 o|o a cargo del comprador.

Las escrituras serán otorgadas en la ciudad de Rosario de Santa Fe por ante el escribano don Alberto Junquet.

Por informes y planos ocurrir en la Capital Federal a calle Defensa número 188, o en Rosario de Santa Fe, calle San Lorenzo 1175.

17|746 v. Dic. 22.

Serodino y Cía.

JUDICIAL.—CASA BIEN SITUADA, Guatemala 5033 entre Darragueira y Oro. Consta de tres habitaciones de material, dos piezas de madera, co[illegible] galería, cielorrasos de yeso, patio de mosaico e instalación [illegible] (10x13) de frente por 23m25 (27x06 de fondo. Base, 2|3 partes de la tasación, pesos 7.200.

El **domingo 10 de diciembre**, a las 15, en la misma. Orden del señor juez de 1a. instancia de lo civil doctor J. Isaac Arriola, en los autos sucesorios de don Carlos Campanela, que tramitan en la secretaría del doctor Saguier. Seña 8 o|o, comisión 2 o|o. Mas datos, Avenida de Mayo núm. 686.— Serodino y Cía.

17|925 v. dic. 9

Francisco Jaurequy

Cangallo 499

JUDICIAL — EL DOMINGO 17 DE DICIEMBRE a las 15 [illegible] sobre [illegible] terreno. Seña [illegible] comisión [illegible] de acuerdo con el siguiente edicto judicial: Por disposición del señor juez en lo civil doctor Isaac Arriola y secretaría del que subscribe, se hace saber por el término de 15 días que en el juicio Manufactura de Tabacos Piccardo y Cía. Ltda. contra Dominga Barreguyty de Comolli ha sido designado el martillero Francisco Jaurequy para vender en pública subasta el terreno situado en esta capital en la calle Alsacia entre Médanos y [illegible], de las siguientes dimensiones: 8 metros de frente al norte, 11 metros 50 centímetros en el contrafrente al sud, 24 metros [illegible] centímetros en el costado este y [illegible] metros 85 centímetros en el lado oeste. [illegible] Base $ [illegible]. Autorízase al martillero a exigir del comprador el 8 o|o de seña y el 2 o|o de comisión. — Dámaso E. Palacio, secretario. — Buenos Aires, noviembre 21 de 1922.

17|728 v. 13 dic.

RICARDO FERNANDEZ

JUDICIAL. — ORDEN DEL SEÑOR JUEZ doctor Lagos, secretaría del doctor Beretervide, en el juicio seguido por **Emilio Campo contra Antonio Jordá Pastor**, cobro de pesos [illegible] inmueble ubicado en la calle Río de Janeiro números 262 al 1[illegible], formando esquina a Bo[illegible] [illegible]

El **domingo 10 de diciembre** a las 15, sobre la misma. Seña 8 o|o. Comisión 2 o|o en dinero efectivo. Rivadavia 961. — Buenos Aires, noviembre 22 de 1922. — M. Beretervide.

17|742 v. 9 dic.

Furst Zapiola y Cía.

JUDICIAL. — En Flores, Casa San Pedrito 622. Consta de 2 dormitorios grandes, 1 chico y water-closet, galería, pisos de pino-tea, aguas corrientes, adoquinado pago, etc. El terreno mide 10.39 metros de frente por 34.15 metros de fondo y 8.66 en el contrafrente. Ad corpus. Orden del señor Juez doctor Adolfo Casabal, Secretaría doctor Laspiur, en el juicio "Cosca Scarpello don Pablo contra D'Ortona don Federico", escrituración contra compra-venta. Base $ 5.133.33 m|n. El domingo 10 de diciembre a las 15, sobre la misma. 8 o|o a cuenta de precio. Prospectos y datos en Reconquista 434 — Furst Zapiola y Cía.

17,724 v. Dbre. 10

Nazar & Hernández

JUDICIAL — EN CAÑUELAS (F. C. S.).— 200 vacunos tamberos, al corte, incluso con y sin cría, vaquillonas y terneros.

El **domingo 10 de diciembre**, a las 13 horas, en el local de feria de los señores Iribarne Hnos.

Venta por orden del señor juez Dr. Alfredo Labougle, en los autos "Banco de la Nación Argentina contra D. Juan Ibarrola", que tramitan por la secretaría del doctor Aureliano García Calvo.

Venta al contado. Comisión, 4 o|o a cuenta del comprador.

Mayores informes, a nuestro escritorio, Cangallo 666. — Nazar y Hernández.

17|741 v. 9 dic.

COMPRE EL 7o. NUMERO DE
"RIEL Y FOMENTO"
CORRESPONDIENTE A NOVIEMBRE
114 páginas de texto con espléndidas ilustraciones

SUMARIO:

Fragmentos del libro a aparecer sobre el F. C. de Salta a Antofagasta, por el doctor Manuel R. Alvarado.
La Peruana (grabado) por Roberto Montenegro.
La casa colonial, por Arturo Capdevila.
Descubrimientos arqueológicos, por Ricardo Gutiérrez.
Ferrocarriles de los Estados Unidos. Signos de prosperidad. Autos interlocutorios contra los huelguistas. Otras noticias, por "Argus".
El observatorio de La Plata, por Pedro Blake.
Segundo Congreso Sudamericano de Ferrocarril. Informe del ingeniero Augusto Krause Arnin.
Música y nacionalismo, por Vicente Forte.
El cultivo del trigo, por Enrique Stegmann.
Las Sierras de Córdoba, por el doctor Telémaco Susini.
La radiotelefonía, por Marcos Sibellus.
La peronósora de la vid.
Las industrias en el norte argentino, por D. Colarecda.
Consultorio agrícola, etc., etc.

0.50 centavos el ejemplar en los quioskos, librerías o en la administración

Paseo Colón 537

La Epoca

Nuestro número de Fin de Año

LA EPOCA comunica a los señores:

Industriales, Comerciantes y lectores que con fecha 31 de diciembre 1922, editará un NUMERO ESPECIAL.

Constará de interesantes trabajos literarios, un minucioso texto sobre LAS COMPAÑIAS DE SEGUROS EN LA REPUBLICA ARGENTINA y otros relacionados con nuestras más progresistas actividades nacionales.

Para la debida organización de la sección Propaganda, estimaremos quieran solicitar informes a la sección Publicidad de LA EPOCA, en sus oficinas Avenida de Mayo 769.

Unión Telefónica 7371, Avenida.

Cooperativa 3927, Central

BANCO GERMANICO DE LA AMERICA DEL SUD
RECONQUISTA 37-43 — BUENOS AIRES
Dirección Telegráfica "Sudamero"
Fundado por:
Dresdner Bank y Nationalbank für Deutschland en Berlín
Casa Matriz: Deutsch-Sudamerikanische Bank A. G. Berlín
Sucursales:
Hamburgo, Madrid, México, Torreón (México), Río de Janeiro, Valparaíso y Santiago de Chile
Capital: 20.000.000.— Marcos Oro.
Operaciones bancarias de toda clase.
En caja de ahorros m|n. 4 o|o anual
Depósito a plazo, interés convencional.—Cuentas corrientes y a plazo fijo en Marcos, Dólares y otras monedas extranjeras
Alquiler de cajas de seguridad
A. Fricke - W. Kolditz, Gerentes

BANCO ITALO-BELGA
CAPITAL, Frs. 50.000.000.— RESERVA, Frs. [illegible]
SAN MARTIN 229 - Bs. Aires
Recibe depósitos en Liras Italianas, Francos y demás monedas extranjeras al mejor cambio del día
Recibe también depósitos en CAJA DE AHORROS [illegible]
4 % de interés anual
Se ocupa además, de toda operación bancaria
Dirección Telegráfica: ITELBANK

Ya apareció el
"Album Presidencial de la Reorganización Nacional"
EDICION DE LUJO
1916-1922
Contiene la enorme tarea realizada en la política social y económica por la histórica presidencia del Dr. Yrigoyen, comentada y con notas gráficas y estadísticas de indiscutible interés; principales leyes sancionadas por el Congreso, durante aquel período; situación financiera, movimiento democrático, labor de los distintos Ministerios, documentación completa sobre la actitud argentina en la Guerra, mensajes y proyectos enviados a las Cámaras y juicios sobre el Dr. Yrigoyen expresados por los personalidades extranjeras que nos han visitado.
Notas artísticas y deportivas.
Pedido de ejemplares, a la Administración del Album. — Victoria 618